商報

Commercial Journal
上海 Shanghai

本報創刊於民國二十年

內政部登記證京警滬字第二十八號
中華郵政認為特准掛號立券按照總包寄遞之報紙

新六十號
發行人 路清華
中華郵政登記認為第一二三類新聞紙類
上海郵政管理局執照第二五號
今日本報二大張
零售國幣一百元（外埠另加郵費）
地址 上海九江路八九號 電報掛號 電話 [illegible]

舉國矚目廬山

司徒雷登呈遞國書
馬帥提和平新建議

【本報廬山十九日專電】美新任駐華大使司徒雷登本日上午十時在主席行館呈遞國書，先是由外部禮賓司長李駿赴入使行館迎接，司徒大使衣灰色西裝，抵達主席行館，進入禮廳，走近主席，向主席一鞠躬，即將國書呈遞，國書紙白色，外繫紅緞帶。國府秘書沈昌煥，站於主席右側，國府參軍皮宗敢，站於主席左側，主席御戎裝佩勳章。馬歇爾特使亦到場觀禮，禮成後，主席用紹酒與大使共舉杯遙祝杜魯門總統健康。主席稱：司徒大使為吾人之老朋友，亦為我全國人民之老朋友。

【中央社牯嶺十九日電】司徒雷登今晨在主席行館呈遞國書時，馬歇爾為唯一之觀視者，並參加攝影。馬使衣古銅色西裝，與衣深灰色西裝之司徒大使，在行館林園中，參天古樹之綠蔭下，同立於戎裝之主席兩旁，色調極稱調和。此次司徒大使呈遞國書，儀式簡單隆重，由旅邸至行館，因近在咫尺，安步當車，此不僅象徵中美邦交之親切誠摯，且開外交史上之新頁。

【路透社南京十九日電】據可靠方面消息：美國新任駐華大使司徒雷登曾以杜魯門總統之書信一件，面呈蔣主席，係以電碼書成，內容不詳。又「大剛報」載稱：馬歇爾赴廬山，攜有解決衝突之新建議草案，將呈蔣主席加以考慮，聞內容極為廣泛，包括改組政府計劃在內。

【合衆社南京十九日電】據「大剛報」載稱：馬歇爾特使已將和平談判之新方案帶往廬山。此項方案，範圍極廣，包括解決目下戰爭及整軍各問題。馬歇爾昨晚抵廬後不久，即將此文件呈交蔣主席。據有力方面稱：值此局勢每況愈下之際，馬特使有所新建議，誠屬可能。

司徒雷登今日返京
恢復談判尚有所待

【本報南京十九日專電】司徒雷登大使定廿日返京，馬歇爾特使亦擬兩三日內返京。據此間馬歇爾行館方面消息：馬使希望蔣主席能返首都與共黨再作談判，如主席不擬回京，馬帥可能攷慮返美云。

【又電】據首都一般人士觀察：國軍於一月至多兩月內，必可收復整個蘇北。又傳政府可能於收復蘇北後，再恢復與共黨談判。

【聯合社南京十九日電】中國政局現正迅速離開談判狀態，已無明顯方法可打破僵局。馬使力圖團結國共兩黨所遇之最近障礙，厥為政府要求共軍退出若干「解放區」，作為成立一般協議之代價，中共談判代表允在此等區域撤退軍隊，但力主中共所成立之地方政府須予保留，政府則堅持中共軍政單位，一併退出。兩週來屢次會議，始終無法解決或超越此問題。

【又合衆社訊】馬使昨晨未離京前，曾接見政府代表俞大維，然後會氏復與白崇禧及陳誠有所商討，南京和平談判暫時已告全部停頓，中共發言人謂，周恩來星期一前不致返京，蔣主席，馬歇爾，司徒雷登均已離京，周氏即使在此，亦無任何工作。

蘇北戰事緊張
國軍收復黃橋

【本報鎮江十九日專電】蘇北國軍于十九日上午十一時收復距離泰興縣六里之美壩鎮。退守黃橋共軍殘部，經國軍追擊，已放棄黃橋鎮東竄。揚泰公路十九日復為共軍截斷。揚泰交界白塔河已被攻陷，仙鶴橋以北正在激戰中。

【本報南京十九日專電】蘇北戰事緊張，各地均有衝突。共軍已退出黃橋。劉下撤後，縣府天長，六合等地，有共軍騷擾，揚州可能受到威脅。

【中央社鄭州十九日電】共軍李先念部十八日悉數向陝南邊境山陽以東地區竄犯，其企圖企圖與陝川邊境陰謀，益形暴露。據開封電：豫南越淅川之共軍李先念部二千餘人，會合鄂北鄖西地帶之共軍先遣部隊，現已侵至豫鄂陝三省邊區交界處，正謀衝破荊紫關。

中共張家口總部
將移往多倫說

【合衆社北平十九日電】據未證實消息稱：第十二戰區總司令傅作義已將其綏遠總部移往共軍同意撤退之張家口。該報告稱：中共張家口總部將遷往多倫。

胡宗南孫連仲部傳將調防

又訊：在西安之第一戰區司令長官胡宗南將調往北平，第十一戰區司令長官孫連仲將調往保定。又訊：北平市政府或將改組，新任警察局長已派定，市長熊斌有他調說。

李立三飛長
氣候惡劣延緩

【中央社長春十八日電】中共要人李立三，現改名為李敏然，原定今日由哈來長。彼在東北任調處工作，將由哈爾濱出發飛來長春，惟據悉飛機飛至永吉後，以氣候惡劣折返，故李氏來長期延緩。

周恩來飛開封
實地視察治黃
聯總工程師泰德同往

【本市訊】中共代表周恩來，前日在滬與行總署長蔣廷黻及聯總有關人員二次會談修復黃河堤口中共區內之工程推進問題，結果對於工程經費，已決定由政府撥付八十億至一百億元，但須由聯總黃河總工程師泰德親往調查，視察其工程情形而決定撥款之標準。至於糧食問題，亦已獲有協議，由行總撥糧食八千六百噸，如有需要，仍可續增加。惟對於堵口問題，聯總工程師認為應予進行，堵口工程，但中共代表周恩來則堅持如實行堵口，則下游區域居民勢必均遭災殃，致此問題，雖經爭辯多時，依然無法解決，最後決定由聯總工程師偕同周恩來等前往視察後再行商談。茲悉聯總泰德偕周恩來，王侯一，吳秀南等三人，於昨晨十時由滬飛汴開封視察，預定一二日內即行返滬，屆時對於堵口工程問題，將繼續舉行會談，而作最後之決定。

哈特等考察大沽新港
將另擬新計劃

【中央社天津十九日電】大沽新港，頃又召中外專家哈特納、田納、遜田盛育氏等，前來致察，田氏為行政院工程計劃團工程師，哈納二人，為該團顧問。渠等十五日抵津，十六日往新港視察，經兩日研究，據兩顧問表示，新港計劃，雖為偉大，但其建築工程，殊不完善。渠等將另擬一計劃，備我政府採擇，此三專家返津後，復視察冀北電力公司，研究使用該公司電力於新港問題。渠等定十九日往唐山，考察新洋灰公司及該處之河光石。廿日赴北平，至蘆溝橋查勘該處河沙及河光石等建築材料，預定廿三日返滬，起草其詳密計劃。

何應欽在美
接見記者談話

【合衆社舊金山十八日電】何應欽上將頃在此間接見記者談：渠希望國共衝突可以政治方法解決。中國情形極為困難，並非中國人民之過，目下美國對於中國有所批判，尚屬太早。

東北又將青紗帳起

【聯合社北平十九日電】「世界日報」今日載稱：國府擬將東北分為三個軍區，每區各派司令長官一人。

【聯合社北平十九日電】東北保安司令杜聿明今日在瀋陽招待記者稱：月內青紗帳起後，共軍將在東北展開全面攻勢。東北共軍數在卅萬以上，必要時，國軍亦可隨時增強。

主席馬帥兩夫婦 月夜出遊含鄱口

【中央社廬山十九日電】蔣主席暨夫人今日午後六時邀馬歇爾夫婦分乘肩輿，循斜陽古道，往遊含鄱口，其地拔海一千六百公尺，可俯覽江湖之勝，移時月出，湖光瀲灩，馬帥為之讚美不置。八時許始返。

【又電】蔣主席夫婦十八日晚八時，在行館歡宴馬歇爾夫婦，司徒雷登大使，及其隨員等，席間敘談甚歡。

司徒雷登謁見主席長談
時局日內將有重大發展

【中央社記者胡定芬牯嶺十九日電】「一二兩日內，時局將有重要發展。」此項暗示，為新任駐美大使司徒雷登今日在其旅邸附近之小溪畔告記者，大使於十九日午後四時卅分晉謁蔣主席，作就任後之首次拜會，歷一小時餘始辭出。並謂余對時局前途，殊為樂觀，因中國目前之困難，並非外患，而係國內人事問題，倘國共雙方能設身處地互相諒解，各種問題，自可逐步解決。

颶風掠過香港
巨浪翻天．街心成澤國
錨索捽斷．有五船擱淺

【路透社香港十八日電】颶風中心於今日下午五時左右掠過香港，巨浪打入港口，街心頓成澤國，港內可泊船隻，錨索均被捽斷，有五船擱淺，至今尚無死傷報告。街頭盡為零星碎片，至少有一屋坍毀，入晚颶風，似已入中國內地，雨勢亦稍殺。

【聯合社香港十八日電】香港昨夜遭颶風襲擊歷三小時之久，風勢旋向西南吹去。曾掀起巨浪及高如三層樓之水柱，向港邊公路衝擊，惟幸無死傷。但大雨不絕，街道水汎，使多數人不得不放棄汽車，卡車，及吉普車。官方稱：損失一時尚難估計。

【聯合社馬尼剌十八日電】十六日颶風吹過呂宋島北部，有三人殞命，六人失蹤，其中有嬰孩，一人葬身於土礫中。漁夫四名失蹤，兩人殆為高潮捲去。

參政會駐會委員會 通過提案十件
挽救絲業危機 澈查救濟物資
請政府迅予辦理

【中央社南京十九日電】參政會駐會委員會，於十九日上午舉行第六次會議，請由國防部長白崇禧，報告中央軍事機構改組為國防部，及軍隊整編經過，會議中江庸主席，當通過提案十件，茲錄誌如次：

（一）請政府迅速挽救絲業危機案。（決議）原辦法送請政府參考，速謀救濟。

（二）請政府澈查此次聯總運用物資之實況，迅擬改進辦法案。（決議）送請政府辦理。

（三）再請政府迅速解決京市房荒，並澈查強佔民房，或係機關名義強佔敵偽房屋，以慰人心，而改正社會觀聽案。（決議）送請政府迅速切實辦理。

（二）

（四）請政府明令保護人民房屋財產之所有權，並飭嚴厲執行，以重法律，而減輕人民痛苦案。（決議）送請政府切實辦理。

（五）請政府對菲律賓最近通過之零售商國營及勞工菲化兩排華法案，速籌有效對策案。（決議）送請政府切實辦理。

（六）請政府令飭雲南省政府嚴辦暗殺兇手案。（決議）送請政府迅速辦理。

（七）整理中央中國兩航空公司業務，澈查飛機失事原因，以維空航而重人民生命案。（決議）送請政府，切實辦理。

（八）請政府嚴切注意漢奸案件之處理案。（決議）送請政府迅速嚴切注意。

（九）請政府從速實行優待邊省大學服務人員，以充實邊省教育，而固國本案。（決議）送請政府切實處理。

（十）請政府逮捕現任上海市政府秘書長何德奎，通敵叛國有據，請依懲治漢奸條例，交司法機關法辦，以肅紀綱案。（決議）送請政府迅速辦理。（關於何德奎叛國案，請閱本報第三版）

魏德邁中止來華

【中央社本市訊】頃據記者探悉：魏德邁將軍可能中止來華。按本年春，魏氏返美後，中外即一致盛傳魏氏將再度來華，任美國駐華大使職，且聞此事已由杜魯門總統決定，嗣以馬特使向杜魯門總統推荐燕大教務長司徒雷登博士，繼任駐華大使，是以魏將軍來華之舉，無形中打消。

蘇省商聯會 召開籌備會議
各縣代表已報到三十餘人
將推選出席全國商聯代表

【本報鎮江十九日專電】江蘇省商聯會由鎮江商會理事長陸小波發起，召集籌備會議，訂於廿日開發起籌備會，截至十九日晚已到各縣代表卅三人，廿日發起會議，廿二日開籌備大會，並推選籌備常務委員及出席全國商聯會代表人，前後會期共計五日。

唐縱飛渝轉昆 調查凶案眞相

【本報南京十九日專電】內政部警政署長唐縱於本日上午十時乘中航公司一二二號機飛重慶，即轉昆明，調查李聞暗殺案眞相。行前語記者：此行希望能澈底，大白於天下，定一星期返京。

【又電】民主同盟在京代表今日在藍家莊集會，對昆明李聞被暗殺案，將派代表赴廬山晉謁蔣主席請求澈查。

民盟平市委 孫中原被架

【中央社北平十九日電】民盟北平市委孫中原，於十八日午後四時在平市南池子街步行之際，突為由後駛來汽車中之暴徒架去，華北民盟負責人張東蓀劉清揚聯名致函行營李主任及熊市長，要求迅速營救。

失蹤美兵 停止搜尋工作 進行交涉釋放

【聯合社天津十九日電】華北美軍七名前在秦皇島附近為人擄去，迄已七日，據聯合社記者今日獲悉，美軍當局現已停止搜尋，俾獲進行交涉之機會。美軍方面前曾宣稱：已與共軍領袖在秦皇島進行交涉，惟尚未正式獲悉美兵是否確為共軍擄去。

天津中外居民 須授自衛訓練

【路透社天津十九日電】天津之中外居民，不久將須受兩星期之自衛訓練，張市長已令組織自衛團，訓練民衆，於必要時協助警察維持秩序。

本報致賀電文

【本報訊】江蘇省商聯會舉行籌備會議，本報特電致賀如下：「鎮江商會陸小波先生請轉江蘇省商聯會籌備會公鑒：頃知貴會開幕，無任欣忭，紓民建策，英材來自兩江，盛國譽奇，大計期於百世，謹電馳賀，伏維朗照。上海商報出版社叩印」

義．挪．阿富汗使節 將赴廬呈國書

【聯合社南京十九日電】此間今日紛載：義大利與挪威駐華大使暨阿富汗駐華公使，將於本月二十四日在夏都廬山向蔣主席呈遞國書。又悉，外部已籌備邀請外交使節赴廬山，但為免居處及招待發生問題起見，每次擬請五人。

▽貴陽電：黔各縣電訊網，已有三十縣架設完成，總計里程約二萬公里。

▽南京電：中央宣傳部以國黨黨旗，從未特許任何商家獨家經營，不料竟有不法之徒，在上海設立中國國黨旗製造廠，專利，特分函各省市政府，嚴予取締。

▽蘭州電：中美農業技術合作團美方團員毛紡織專家白恩士，十八日自京飛抵蘭。將就西北農業及羊毛紡織現狀作詳細考察。

公審周作人
旁聽特多青年男女
改期八月九日再審

【中央社南京十九日電】周逆作人十九日晨十時在首都高院受審，歷時二句鐘，以證據尚待調查，庭諭定八月九日再審。今日旁聽席上，擠滿男女青年。審訊前段，被告答復從逆前之經歷，頗以廿年北大文科教授之久任自傲。述其附逆動機稱：旨在「維持教育抵抗奴化」。庭長當斥以身為人師，豈可失節？周逆答辯謂：「頭二等的教育家都走了，像我這種三四等的人不出來勉為其難，不致讓五六等的壞人，愈弄愈糟」。並稱：廿六年秋，留平不去，係因年邁，奉北大校長蔣夢麟之囑，為「留平四教授」之一，照料北大者。並以廿八年元旦之被刺「中國中心思想問題之論載」，以及勝利後朱教長家驊之華北觀察等，作為渠有利抗戰之證據。庭上當諭以證據須確實有力，當論特寬限三星期再行公審。周逆乃於汗流浹背下狼狽還押。

偽滿駐日大使 王允卿 處徒刑十二年

【中央社南京十九日電】偽滿駐日大使王允卿十九日經首都高院判處有期徒刑十二年，褫奪公權十年，財產除酌留家屬必需生活費外，沒收。

大中華電器股份有限公司
電氣及無線電材料機件

最新式樣 最先供應
南京東路五九九號
電話 九三五二〇·九二六一五

老九章 南京路山西路口電話九三一六九
老九和 南京路山東路口電話九五六九五
立興祥 南京路雲南路口電話九五〇八六
大綸 南京路河南路口電話九二一五九
老介福 南京路河南路口電話一三三四八
老九綸 南京路石路口電話九三五〇〇

經久耐用 舒適大方

天寶標準被面
花紋多色 風行全球

中國國貨 無上上品
美亞綢緞
到處風行

出售期限發生爭執　美銀價問題陷僵局
國會聯席會議請兩院再考慮

【合衆社華盛頓十八日電】參衆兩院聯席會議討論關於增加白銀售價至九角零五辯今日又陷入僵局，並已交還兩院再作考慮。報告該項僵局之參議員稱：除非政府……打個折扣，必與之「奮鬥到底」。目下主要爭點，係財政部以白銀供給九角五分出售與製造廠商之期限。增加價格問題雖已於昨日獲得協定，但時間問題尙未解決。參議院主張以二年爲限，參議院……主此項新價格並無時間性云。

美工會要求增加工資

【合衆社華盛頓十八日電】杜魯門總統本日於接見記者時稱：除非國會通過恢復物價管理局法案，美國物價將繼續上漲云。

【聯合社華盛頓十九日電】工業組織聯合會執行委員會今日要求杜魯門立刻召集工業勞資雙方代表會議，考慮「立即增加工資」，因物價現已急劇高漲。該聯合會會長慕萊宣布此事稱：並將向總統要求會議中考慮方法以樹立穩定的國民經濟之充分保障，「唯有如此，吾人方能避免通貨膨脹期間可怖的慘痛情況，否則國人定將遇到此種慘痛境遇」。

義總理稱希望否決特港共管

【聯合社羅馬十八日電】義大利總理蓋斯貝里今日宣稱：義大利在二次世界大戰中，曾爲保衛特里雅斯特死傷六十萬人。該港若依四國外長會議決定，由國際共管，則義大利新共和國將陷之傾覆。以折衷辦法解決特港問題，無論義大利或南斯拉夫均不滿意。義大利希望未來巴黎和平大會否決國際共管方案。（據南斯拉夫京城電，副總理在議會宣布，南斯拉夫並未承認巴黎外長會議解決特里雅斯特協議。）蓋氏又稱：義大利因美國之保證，與聯合國併肩作戰，今已使國人大爲失望。當美軍開入義大利之時，宣言義大利人若助美作戰，則一切問題均可在最後和約中加以考慮，而今所得者果有何物，特里雅斯特爲義大利之城市，今已失去矣。至於義法界綫之變更亦爲一種恥辱。義大利人自知曾爲敵國，當受若干懲罰，故承認喪失屬地與艦隊，並担任賠償。惟邊界之變動並非公正處罰，僅爲一種恥辱而已。

比國政治領袖不願出任總理

【法國新聞社比利時京城十八日電】比利時政界領袖顯然不欲負起組織新內閣之責任。攝政查爾斯親王最初授命天主教黨領袖許列佛組閣，許氏以私人理由回絕。攝政又授命社會黨領袖助前內閣總理斯巴克組閣，斯克則以該黨不許其組成本人合意之內閣爲由，亦表拒絕。攝政現已授命天主教社會黨領袖史斯波組織新閣，但史氏尙未答覆。

履行貸款協定　美撥予英國三億元
杜魯門未考慮對蘇貸款

【聯合社華盛頓十八日電】財政部長史尼特今日宣布，紐約聯邦儲備銀行已撥款三億元，歸英國應用，此乃美國三十七億五千萬元英國借款之第一批墊款。史尼特並稱：不信此種借款將使英國發生通貨膨脹影響，或尙英國正在考慮改變金磅之價値，史氏答稱：未有所聞。

【法國新聞社華盛頓十八日電】杜魯門總統本日在記者招待會上談稱：政府不打算要求國會撥款項以供貸予外國之用。國會下次開會時，關於進出口銀行增加資本一，二五〇，〇〇〇，〇〇〇美元一案，將自動提出討論。惟余贊同財政部立即界予非律賓款項一億美元，以便該國開始復興商業。或以美國對蘇聯放款之可能性爲問，總統答稱：就余所知，關於此種貸款之任何計劃，並未考慮及之云。

全國工潮繼續蔓延

【聯合社羅馬十八日電】義大利全國工潮今日繼續蔓延，咯斯貝里總理認爲煤油工潮之發展，已成國家緊急事件，已下令陸海軍及警察加以制止。全國罷工工人爲數甚衆，重要工作及聯總……

社論　該是經濟政策轉變的時期

上海商社經濟計劃委員會根據實際情形，及邀請多次事業家與專家座談，交換意見之結果，旁採博搜，詳加分析研究成意見書，向政府與社會提出該意見書，很謙虛的尙欲徵求各方指教。

我們現在先申論危機的嚴重性，明日再評論具體意見。

抗戰勝利後的全國工商貿易金融情況之嚴重，似乎已毋待辭費，而昭然若揭。而對這種危機，我們政府最大的缺點可以說，不甚在乎政策的錯誤，而是在乎根本沒有政策，因爲即使我們見到有若干措施，則這些措施不過是個別的七零八落的應付手段而已。在政府的一切經濟施策中，如果欲勉强找出其一條綫來，那就是單純的「撙錢」與機械的抑制支出。這樣的對策，嚴格說來，是不成其爲政策的。

不寗唯是，這些不成系統的措施，却往往又與經濟各部份利益，背道而馳，使經濟危機更加惡化。工業生產原爲經濟之本，而最受抑壓的，亦係生產。工業生產所受到抑制，來自三方面。

第一是器材的缺乏。工廠器材，敵僞損害的固屬不少，但是倖存者亦多。可是由於敵僞產業的糾紛，處理者一味封閉拆移，走漏標賣，以致器材殘缺，則不但交通運輸生產全停。若欲新置器材，……

……輸成問題，而且採購及其所需資款與外匯，亦受窒息。

第二是工資條件，勞工生活困苦。生活指數猛進，而自屬相當；遠於生活指數之後，但工資依生活指數其增益之一端，使負担更屬艱難，沒有萬分願到了，顧不勝負担了。

第三是其他一端，信用資金缺乏對，尤其是生產事業的需要，政策更爲不利現在金融市場的通貨本身是不是不是生產的需要，普通款項亟需的生產……

……[illegible]

金融事業的狀態，尤屬畸形。信用不進入經常金融市場內，國家銀行不以接濟商業銀行爲事，而惟以抑商業銀行爲務，且中央銀行雖有銀行之實力與職能，却不能使此種職權，而同時又有一個高在上的四聯總處，介乎財政部與銀行之間，彼此各機構，各行其職，自爲政，互爲防地，此各相尅，一切努力，主要的是造成互相，金融業既是各自爲政，而又無視於生產，不從前金融業長此下去，終有一天將走入健全的金融業所走已的歧途上，實則現在抵消在大後方，一此途突現。在干生產的金融業……

在危機中，由是以觀工商貿易金融，無一不有措施，是不人們彷彿視若無睹，政府即於事而已。便是問題不對，背道而馳，有害表面，聲東擊西，處處有其名，敷衍……

然危機當前迫於眉睫，必需有急切的轉變始可轉危爲安。這就是商社意見書的基本旨趣。

康福多
滋補　療咳
袪痰　防癆

英內閣訪印代表團報告談判經過
謂印相信英有誠意使之獨立

【聯合社倫敦十八日電】英國內閣訪印代表團代表兩人今日在國會報告，謂已使印度人相信英國對於印度獨立之誠意，但前途困難尙多。商務部長克利浦斯係在下議院報告稱：該團對於經濟緊急的小印度國大黨與回教同盟間之嫌隙已收成效。印度事務部長勞倫斯則在上議院報告稱：「吾人在離開印度前，會與兩黨領袖會晤，若黨堅決聲明有意參加制憲會議。印度現政府維持至新憲草完成爲止，故純爲暫時性質。純臨時政府成立以後，第二步驟當將以便另行組織一臨時政府。「吾人會討論一種方法，何印度人民代表集合一起，解決自身極端困難之各項問題，毋庸吾人在場」。克利浦斯則謂，希望制憲議會設立各種委員會時寬大爲懷，給予西克族及英國籍印度人暨民階級及其他少數民族以席次。

邱吉爾反對印度獨立

今非昔比
克里浦斯謂

【路透社倫敦十八日電】英閣赴印代表之一克里浦斯頃在下院力言此次英閣代表團赴印與一九四二年余奉命赴印時之情形，迥不相同，彼謂：全世界今皆已有政治上的醒悟，印度人民亦然，下院當可知一九四六年春與一九四二年或一九三九年時之情形，已不可同日而語。印度今於戰後，政治醒悟極深，戰前所可施用之策力，今已不合時宜。

【法國新聞社倫敦十八日電】邱吉爾起發言，對於工黨政府措施表示反對，稱一九四二年邱吉爾任首相時，停予印度自治領地位之範圍，未予擴大，乃以印度各大黨成立協議爲條件。克利浦斯即係一九四二年訪印代表團團長，補言稱：兩黨現已妥協，邱吉爾唯無意見。邱吉爾答稱：兩黨並未妥協，回教徒與國大黨徒之隔閡無如今日之甚。

勞倫斯報告：各方表示合作

【路透社倫敦十八日電】上議院討論印度問題，印度事務部大臣勞倫斯勳爵發表演說，謂英內閣使命團此次赴印，曾請同印雙方，完成印度之意攜手，目前之局勢，決不能以武力求解決，必須以協定解決之，此即制憲會議之任務也。勞倫斯勳爵由印內閣代表赴印並不擬爲印度定制憲法，此乃印人本身之任務，吾人僅提出建議，供該項建議之參考，爲促成早日實現憲政起見，故限定未得回印兩派大多數之同意，不得變更之原則。在第十八章內規定，吾人曾提出以人口作分配制憲議會中席數標準之理由，已獲一致之贊成。第十四章係關於印度各邦之規定，吾人會與王公會議會長商談，吾人對其合作態度深爲感動。五月十六日吾人所發表之文告，大致均獲好評，此乃切合實際而富有伸縮性之妥協辦法，故不能不符合各大黨及任何一黨之要求。印度各黨對於我們的建議，已經接受，對我提案均已表示接受，今已開始建議書，並予以詳細之討論，在進行中。一……印度最有名望之人物，似亦擬恢復參加討論，果爾，則誠屬良好之現象。……

撙節經費　美停造郵船

【聯合社華盛頓十九日電】杜魯門總統今日請航務委員會「至少在一年內」暫停建造豪華大郵船兩艘，俾撙節政府經費及稀少之物資，按該兩郵船建造費將三千四百萬美元，擬租予摩麥克郵船公司行駛於美國與南美之間，估計每年將蝕二百八十萬美元。

奧斯丁任聯合國大會美方代表

【聯合社華盛頓十八日電】杜魯門總統今日提名參議員奧斯丁爲美國出席聯合國大會代表團人員。奧斯丁將參加美國代表團……決定於九月廿三日……參議院外交委員會主席康納萊及參議員范登堡……和黨參議員……

遠東國際法庭定期開庭　嫌疑犯自殺

【改造社東京十九日電】遠東國際法庭因冷氣裝置業已完備，如無其他事故，可望於二十二日上午九時半再開。

【改造社東京十九日電】據福岡訊稱：九州帝大醫科教授石山福二郎，曾因戰犯嫌疑，羈押福岡看守所，忽於今日自縊於獄中。

行總本年經費得透借八百億
規定行聯兩總聯繫辦法

【本市訊】行政院善後救濟總署內部機構調整案，及行總聯總工作聯繫辦法，現已核定，即日生效。行總本年內業務經費，得向中央銀行透借國幣八百億元。每月透借款數，不得超過二百億元。關於行總聯總工作聯繫辦法：

一，爲加速配運物資而免積壓起見，（一）關於採辦物資之程序，及物資之品目價値，聯總宜以詳明之方式，儘先通知行總。（二）關於船期及物資之性質，噸數，聯總宜儘先通知行總。（三）關於船隻儎貨文件一—包括報貨證件，詳單，發票，裝箱清單等——聯總宜儘先遞交行總駐美京辦事處，以便早爲準備。（四）聯總貨輪抵華後，聯總應根據其本協定於船邊移交物資之全部。

二，聯總於運出罐頭食物時，應於出口港派員事先詳加檢驗，並由行總保證內裝物品並未腐壞，機器應附隨完備之尺度式樣單，每部機器之有關零件應裝運於一船之內，不可分散。四，聯總駐華辦事處宜派合格人員會同行總運清所有積存上海之重機器。

排演原子彈試驗　炸彈預先爆發
廿五日正式舉行

【合衆社比基尼島十九日電】定七月廿五日舉行之原子彈第二次試驗，採試水下爆發威力。昨日在此間實行演習，一彈事先爆炸。但司令本日宣稱：並無死傷。各方深信昨日爆發之炸彈即下星期試驗時所用眞原子彈之替身。

【聯合社舊金山十八日電】美國廣播公司今日自原子彈試驗司令艦麥金萊山號上發出首次報告，謂比基尼水面下原子炸彈試驗，今日實習，所用模擬閃光彈，因短波關係，早二十分鐘爆炸。模擬彈並無原子性質。

【聯合社原子彈試驗參觀船阿派拉欽號十八日電】在水面下爆炸之世界第一枚原子彈將於本月廿五日在比基尼實行試驗，屆時礁湖將受重大打擊，試驗機構乃以音速爲基礎，此種速度在空中爲每五秒鐘一哩，水中速度爲每哩一秒鐘强，但在礁湖中則每秒鐘兩哩許。水中及礁湖中震動或爆炸即依同樣之非常速度行進。炸彈之全部原子能進入水中，一如空中爆炸之發散於空中，但原子能並不全部進入比基尼水中，其正確比例乃軍事祕密與科學家爭論之點。此種震動可望觸及比基尼珊瑚礁或將遭受浩劫。……則比基尼珊瑚礁或將遭受浩劫。

巴西代表任原子能委會主席

【聯合社紐約十八日電】巴西海軍炸物專家阿爾倍多今日正式接任原子能委員會主席，並發表演說稱：「一切戰爭不獨予人類以戰爭破壞，國際共管原子能係目前廢戰之一個重要步驟。原子能必用以造福人類，決不宜用於集體毀滅之途。」

【聯合社紐約十八日電】聯合國原子能委員會今日舉行前會之會議，會間一致通過會議程序並聽取新任主席巴西代表西爾瓦氏演講，按照委會按月輪値主席之制度，西爾瓦氏繼澳洲代表伊瓦特氏任委會主席，西爾瓦謂渠將繼續推展委會之工作，不使其間斷。渠謂：現在吾人已建立一概括之工作計劃，吾人之有計劃誠爲吾人之一大成就，苟吾人將本此計劃走向解決各項重要問題之途，渠於檢討伊瓦特主席任內委會之工作時稱：在此一月間，多種困難雖紛至沓來，委會仍不無可觀之成就，渠對委會未來工作成果表示樂觀，謂其原因不僅在於此時此刻各國已合作一致共同研究原子能問題，且擁有生產原子能力量之美國已本先倡導聚集吾人於一室。渠謂立該委會之一月廿四日聯合國大會議決案。原子能委會之職員已見於決定設

美將增加遠東貨輪
助理國務卿談援助遠東各國

【美國新聞處紐約十八日電】據商業報稱：美國葛萊士輪船公司決開始美國加州與遠東間之航運，每兩星期自舊金山及洛杉磯啓航一次，預料每次來回五十六日，將在橫濱，神戶，大連，上海，香港及馬尼刺停留。該公司將購置C—三式貨船四艘，……

【美國新聞處芝加哥十八日電】美國務卿貝爾納斯之特別助手波勒氏昨晚對美國以信用貸款，直接投資，促進貿易及科學援助之方式援助遠東各國，渠在芝加哥大學哈里斯基金會年，會席上談稱：如無適當之援助，遠東各國實無法走上經濟復員之途。美國並應援助遠東各國加速其行政及政治上之進步。

「歐洲鐵幕」前途繫於兩項談判
倫敦英蘇貿易談判將縮短雙方距離
柏林英美佔領區談判將使鐵幕加厚

【法國新聞社倫敦十八日】歐洲「鐵幕」能否予以揭開或將更加深厚，可於數日之內見其分曉。消息靈通人士頃談稱：英國政府正在倫敦與蘇聯進行談話，同時又與美國在柏林進行談判，冀有以改善現行局勢，英國現有兩種途徑可循，一即努力與蘇聯樹立較爲密切之關係，一即與蘇聯對立，而將德國裂而爲二，從而將歐洲乃至全世界裂而爲二。關於此事，英國商務部大臣克里浦斯現在倫敦與蘇聯代表克爾索夫進行談判，準備成立商業協定，以之作爲澄清雙方一般關係之基礎。此外英國代表又在柏林與美國方面進行談話，冀在英美兩軍佔領區爲德國經濟統一進行籌備工作，此種工作苟非蘇聯完全贊同，即將不爲蘇聯之異議，而付諸實施。

倫敦方面現所進行之談話，係以十年爲期，倫敦方面現所進行之談話，即以此項建議爲基礎，但蘇聯方面認爲各項貨物價値太昂，未允接受。好在蘇聯方面已將大批糧食運入英國，此可成爲十年信用貸款之保證，亦未可必。至以英美兩國專家在柏林所進行之談話而論，其目標所在乃將德國西部與東部相隔離，其要點爲（一）英美兩國應充分利用其佔領區內所有資源，不得自蘇俄方面輸入貨物，（二）英美兩國小組委員會應爲各該國佔領區擬定計劃，用以鼓勵生產，確定物價，（三）英美兩國如不能與蘇聯成立協議，即當互相商定物價水準，並以馬克爲交換之工具，（四）談話進行至最後階段時，當請法國參加，至此消息靈通人士作一總結云：倫敦方面現所進行之談話相當樂觀，似欲成立一種合理的協定，柏林方面所進行之談話，則可使西歐與東歐互相離異，其性質迥不相同。

美國對於蘇聯在伊朗之活動，引起絕大反響，莫斯科深爲驚異，史達林殊不解此事對於美國果有何種關係，假使其預料有此結果，殆將不願考慮此徒起糾紛之計劃，（二）史達林前曾宣言不需更事多求，以完成其國防安全運動，一種舉動當顧首先取得美國諒解而後行。（三）蘇聯確願與美國獲得更大之和諧，史達林亦雪其必須如此，唯蘇聯與英國絕少眞正和諧之希望，以英美兩國之團結一致，史氏不能發見一實際可行之方法，如何與一方爭鬥，同時與另一方合作。以上所聞，皆來自可靠方面，如果屬實，則目前美蘇兩國關係之可悲，殆較我人所已知者尤甚。凡習知美國輿情者類能預測蘇聯自德國投降以來所進行之運動，將獲得何種結果。美國人對於意向問題常視爲極端重要。蘇聯在其鄰邦之間，不妨有何失着，祇須不引起他國之恐懼，則仍可不失去美國之同情，所懼者則爲其鄰邦皆將遭受愛沙尼亞，拉達維亞及立陶宛三小國之命運，且恐蘇聯以擴張本國勢力，傳佈本國主義，置於聯合國機構世界和平計劃之前。若非因此恐懼，美國仍可如去年之以調人自任，力謀調和英蘇兩國利益。莫斯科方面當然不願聘請外國顧問，但其執政諸公若能傾聽對於美國素有研究諸人如李維諾夫及梅斯基者之言，則至少可以解除其一部份恐懼，而停止不必要之互相攻訐。

英擬貸款予蘇　德將分裂爲二

以上兩項談話，雖在祕密中進行，但據可靠消息，自去歲以來，英蘇兩國商務關係已因蘇聯方面拒不准許英國貨物輸入而告中斷，此項貨物約値一千一百萬鎊，業已準備付運。迄至本年四月底，英國廠商約一百四十人包括汽車業紡織業在內，又向英國商務部與供應部建議，擬與蘇聯恢復商業，並以五千萬鎊信用貸款界予蘇

蘇願與美諒解　蘇英難以和諧

【聯合社華盛頓十八日電】史達林之政理如能聘請美國報紙編輯，或有經驗之政治家，並接受其勸告，則全世界可以省去不少麻煩或更嚴重之困難。聯合社記者嘗由中歐外交界中哈悉下列之事實：（一）

達拉第當選議員　答辯共黨抨擊

【法國新聞社巴黎十八日電】前任內閣總理達拉第被選爲制憲會議議員之後經共產黨提出異議謂其當選應爲無效。茲由達拉第在制憲會議予以答復，其言甚長，且多涉及共產黨自相矛盾之處，與夫當時法國外交政策運用情形，略謂「或謂余乃慕尼黑叛徒，曾以法國獻諸希特勒，實則法國在一九三八年四月間，即已準備援助捷克，其時蘇聯既不爲捷克所信任，而英國首相張伯倫與英國政府又復採取保留態度，并不相信希特勒對於捷克懷有惡意，此與法國所見適相逕庭。法國在當時實無法與德國作戰，而不倚賴英國大規模之援助。當辯駁開始時，制憲會議所屬選舉審查委員會主席宼特納宣稱：本委員會已決定前內閣總理達拉第當選議員有效。其人之當選，並無非法之處，至於其所受各種指責，均具政治作用，與選舉之合法與否，並無關係云。按共產黨以前對另一前內閣總理萊諾之當選制憲會議議員，亦表出檢擧，企圖使其喪失資格，但結果並未如願。

【聯合社巴黎十八日電】法國制憲議會今日開會時，共產黨議員以前總理達拉第曾參加慕尼黑會議，質問出席議會資格，達拉第起而答復以改良法國軍隊之失敗，歸咎於一九三八—三九年之總罷工。共產黨議員龐特並指責達拉第資格無效。

紅軍統帥部實行調整
戰時英雄朱可夫元帥被貶

【合衆社紐約十八日電】史達林已更動紅軍統帥部人事，將蘇聯戰時英雄朱可夫元帥貶爲沒沒無聞之奧得薩區司令官。聞此次更動，業已實行，但未正式宣佈，迄今爲止，最受影響者厥爲朱可夫元帥。三閱月前彼曾統率蘇聯陸上大軍，並被選舉爲最高蘇維埃主席團委員，今則調任奧得薩區司令官，聞此次更迭職位者，非僅朱可夫一人，惟其他更迭，尙無消息可得。就現象觀之，此次更迭雖然激烈，但尙不足與一九三七年之大「清黨」相比擬，大約朱可夫之降級，乃因對主要政策意見不同，並非有叛國嫌疑之故。此次調職後，所遺蘇聯陸軍司令一職之繼任人選，尙未發表。

傀儡皇帝被俘一幕
戎裝登機逃漢城　遭蘇機兩架截回

【中央社東京十九日專電】前關東軍特務隊之稻葉少佐，須宣佈傀儡皇帝溥儀，於日本投降後企圖逃往朝鮮京城，而未遂之經過稱：溥儀所乘之運輸機，未入韓境之前，在鴨綠江上空，遭兩架蘇聯戰鬥機截擊，被押還瀋陽飛機場。據稻葉稱：溥儀係在莫斯科與日本高級將領一同被囚，上述消息乃稻葉對被遣送返國之日人中村隆所發表者。中村轉述稻葉之言曰：「滿洲國皇帝」溥儀，衣「滿洲國」總司令戎服，掛日本及「滿洲國」勛章各一列，去年八月廿日上午偕乃弟溥傑及隨從三人，企圖脫逃，所乘飛機，遭兩架蘇聯戰鬥機截擊，被押還瀋陽，余曾在瀋陽機場時，見及此被俘之飛機。溥儀下機時，余向之舉手致敬，經過余時低語「謝謝」並答禮。余在候機室中，於蘇方衛隊監視下，與溥儀談約一小時，溥儀告余曰：「余欲爲重慶與東京間之電報合作，以建設滿洲，余已盡余之所能，然日本對余，並不信任，故余深感孤獨。」下午一時卅分，溥儀復登機，據蘇聯駕駛員稱：係飛往莫斯科，後悉溥儀降落赤塔，再轉莫斯科。

史達林格勒恢復舊觀

【聯合社史達林格勒十八日電】史達林格勒前於一九四三年冬遭德國五十萬大軍猛攻，全市燬於砲火，然德軍卒告覆滅，奠定歐戰勝利基礎。史城現已逐漸恢復舊觀，重工業之建設尤爲着重，蘇聯復興工作，可於此窺見一斑。「紅色十月」鍊鋼廠，現在之生產率爲每年五十萬噸，約爲和平時代產量之五分之三。蘇聯製造牽引用機關車所用之鋼，大部份均係由破壞之德國戰車及其他軍用車輛鍊而成者。蘇聯牽引用機關車工廠每日現可出車二十輛。史城在伏爾加河畔，其形如蛇，長達四十哩，僅有大街一條，所有工廠，均係由瓦礫堆中，重行建起者，至八月十五日，市內學校將達四十一所。依照蘇聯新五年計劃，史城將爲一模範城，容納工人八十萬。

上海市學生助學聯合會啓事

敬啓者敝會於上學期舉辦「助學」捐款總數達八千餘萬元，除分發受助同學四千餘人外，尙餘一千餘萬元，敝會鑒於下學期學費昂貴，失學同學勢必激增，決繼續舉辦二屆「助學」，對上屆申請同學均已分別發出意見書，茲爲擴大助學起見，凡清寒同學，即日起請向本會（每日下午三時—六時，武定路九四〇號）索取意見書，惟敝會辦事人員皆係在學同學，能力菲薄，尙希各界不吝指教，匡助是幸。

浦東銀行催告股東啓事

本行經股東會決議，改資本爲國幣一千五百萬元，十日爲限，如逾期尙未足額，由董事會另行招募，……增資本會決定展限至七月卅一日止，……股款收據…… 本銀行總行辦理，……凡已交股款者……東迅予依限……臨時中正東路二八四號本銀行總行，……以免延誤……浦東銀行董事會啓

工商界經濟計劃會擬定
當前經濟危機對策
定期邀請專家指正補充
轉呈中樞分別採納實施
明日全文發表本報徵求各界意見

【本報訊】工商界經濟計劃委員會於最近兩週來連日在上海商會召集金融業、進出口業、航運業、保險業，以及各種工商業同業公會代表，舉行分業座談會，檢討各業實際狀況，研商挽救對策，並經邀集經濟，金融，貿易專家，盛約王雲五，張禹九，孫瑞璜，朱斯煌等二十餘人分別參加各項小組會議，發表意見，周諮博訪，不厭求詳。茲已獲有具體結論，於日前推定駱清華，潘景偉，吳承禧，李宗文，潘士浩，諸尚一等六人歸納各方意見，擬具「當前經濟危機及其對策」草案，全文萬餘言，計分：（一）導言。（二）挽救危機的基本政策。（三）必須舉辦的工貸問題。（四）關於敵偽產業的處理。（五）略論工資水準。（六）如何促進出口貿易。（七）如何促進出口。（八）政府系金融機構的改進問題。（九）中央銀行與一般銀錢業的聯繫問題。（十）結論等十項，全文明日刊載本報。公開徵求各界意見，並定選一（二十二日）邀請公私機關專家學者四十餘人，指正補充後，送請上海市商會理監事聯席會議討論通過，轉呈中常會，國民政府，最高國防會議，行政院，立法院，暨財經兩部分別採納實施。

本急則治標
立論務切實　際不務高遠

據召集人駱清華氏表示：六人小組係歸納各方意見，以當前經濟危機為中心，本急則治標之原則，立論務切實際，不務高遠。至於基本經濟大計則以國父遺教三民主義的經濟政策，實為近世最崇高最進步的指針。蔣主席「中國之命運」一書中，更有極詳盡之昭示，聞最高國防會議與中央設計局亦早經制定中國工業化五年計劃等各種具體方案，計劃已極美備，只須由政府主管部門切實遵照執行，毋待贅論。此次本會研擬急救方案，進行殊為審慎，同人等均深切瞭解政府目前困難實情，不敢苛求與奢望，故方案內容，卑之無甚高論，凡所指陳，皆為政府力所能行，而實無旁貸者。並認為先決問題，希望政府對現行財政政策，必須重加檢討，而於整個經濟政策與金融措施，則必須以最大之決心，下最大之勇氣，作澈底之革新，而工商各界必須一致擁護政策，勵渡難關，重建經濟基礎。目前誠為最嚴重之時期，但亦尚不失為最後一個機會，希望政府與人民一致把握此最後機會，勿再貽誤「拖」延，否則機會稍縱即逝，一旦經濟總崩潰，國家民族，均成萬劫不復，覆巢之下，無一人能倖免云云。（池）

我新艦隊歸來　今晨離滬駛京
昨分兩隊泊吳淞口外江面

【中央社訊】備受太平洋各地華僑十餘萬人熱烈歡迎之我駐美艦隊太康等八艘，業於昨晨零時駛抵吳淞口外。四時許經駛至長江江面停泊定於今晨四時離滬駛京候命。此間艦隊指揮部參謀長魏濟民昨晨六時三十分特偕同所屬專車至吳淞口海軍海岸巡防處，改乘小艇前赴江面太康號旗艦訪晤該艦隊指揮官林遵，除傳達上級命令外，並送若干補給至艦旋即陪同林指揮官及各艦艦長赴海岸巡防處休息。中央社記者昨午走訪林指揮官於海岸巡防處，據談：該艦隊於本年四月六日由古巴駛經巴拿馬，墨西哥，檀香山，中途島，日本等地，沿途訪問友邦，並宣慰僑胞，所經各地備受歡迎，國外僑胞均紛紛來電，邀請該艦隊前往，咸以我僑胞，目睹我國武力於海外，尚屬首次，尤感興奮，而該隊以奉命返國，沿途未敢多事逗留，均分電辭謝，惟在古巴，墨西哥，檀香山，日本歡迎之僑胞，已達十餘萬人，該艦隊定於今晨四時駛京，艦隊指揮部魏參謀長當陪同晉京，俟向海軍總司令部報到檢閱云云，又據魏參謀長談，該艦隊不日或將由京駛滬屆時當招待本市新聞界及各界人士參觀，並舉行歡迎儀式云。後海岸巡防處處長郭國雄復指派人員陪同記者乘坐專艇駛赴吳淞口外江面，分別參觀太康等八艦。艦上海軍官佐齊集記者乘艇前往均舞手示迎，八艦分兩隊停泊內外江面，由旗艦太康號率領。各艦均髹一新，漆以灰色，據艦上官佐談：各艦約在民卅二，卅三年份建造，曾參加大西洋與擊德國潛水艇戰爭，轉戰二年，戰蹟輝煌，八艦中以太康最大，永甯最小，合共約萬噸云。

昨晨抵滬之新艦隊由林指揮官遵率領圖示新艦雄姿

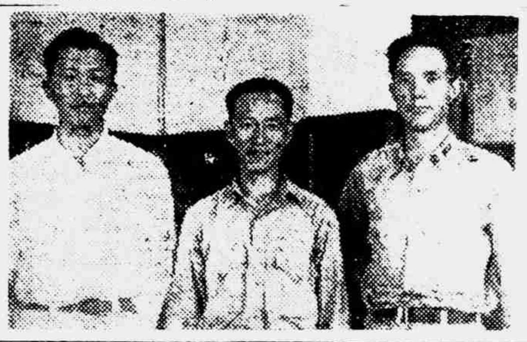
艦隊長指揮官林遵將軍與軍部參謀長魏濟民及永順號艦長高舉少校在艦台瀏海軍海岸巡防處合影

物品議價草則　吳市長令撤回

【本報訊】為制止物價暴漲，及市民生計起見，社會局特擬定各項物品議價草則，預備由各業公會及商號及社局人員共同商討物品之公允價格。茲據本報記者探悉，社局已于昨日將此項修改完竣之議價草案，呈送市府審核，吳市長批閱後，表示此項辦法原則雖好，然實施時困難甚多，且恐對控制市價上漲未能有理想中之成效，結果勞民喪財得不償失，當即令社局將議價草案撤回。（池）

陳部長致函周恩來　要求更正毀謗談話

【中央社訊】中組部長陳立夫為中共代表周恩來於十八日招待中外新聞記者席上指陳氏來滬，係加強特務組織，佈置新暗殺一事，頃特致函周氏，請注意此種言論，在政治及法律上之責任，原函云：『恩來先生台鑒：本日下午三時左右在馬斯南路尊寓招待記者席上宣稱：鄙人此次來滬係加強特務組織布置新暗殺，且謂昆明李聞案件隨時可在蓉渝京滬發生云云。聞訊不勝駭異。此種言論，究竟有何根據，除在社會製造恐怖，使國事益趨紊亂，實無從臆測其他之效果，先生既以民主憲政，和平團結號召於國人，敢問此種辭氣，究係何種用心，此種宣傳，對個人已構成公開誹謗，與侮辱，茲特專函請求先正式更正此項談話，請注意此種在政治及法律上之責任，匆促陳詞佇候明教，敬頌台綏。陳立夫敬啓。中華民國卅五年七月十九日』

萬墨林任農會理事長

市農會於日前召開第一次監事會議，選舉萬墨林等五人為常務理事並推萬墨林為理事長，楊[illegible]為副理事長。

滬西拐匪多！

【本報訊】近來滬西一帶拐匪之風，猖獗殊甚。孩童被拐案件，層見疊出。梵王渡警察局轄境內，昨日一日之間，竟發生孩童失蹤案達九起之多，此九孩童中大都為中小學生，其年齡均在十三歲至十六歲之間。茲查得其中三孩童之姓名住址如下：㈠駱金禮，十四歲，紹興人，住梵王渡路鑫森里卅二號。㈡蔣三囝，十五歲，寧波人。㈢徐國良，十三歲，紹興人，二童同住鑫森里卅四號。此三孩童於昨日午膳後相約出外遊玩，同時失蹤。警察方面以拐匪之猖獗，已派員分赴各家長徵詢詳情。一面並行偵緝，以期早日破案云。

誠明文學院校舍訟案
高院昨首次審訊

【中央社訊】誠明文學院所有交通路原址其地校舍於抗戰期間，被前院長王遜西神之子貞運，憑藉偽勢，用其亡父之名，輾轉將產盜賣，勝利後，經該院發覺，交涉無效，乃向法院起訴，昨屆高院審訊日期，誠明延聘江一平俞承修朱啓超三律師為義務訴訟代理人，第一被告王貞運，因曾出任偽職，故仍不敢出庭應審，第二被告黃仲明，延聘王祝匡明，第三被告伯大尼孤兒院，延端木愷王善祥等律師，開庭後，高院民庭庭長以兩造關於本案之證件部份，尚未接獲地政局全部宗卷送院，故改期八月十六日再行審理云。

接收調查團將開始工作
團長張知本發表談話
希望本市黨政機關民衆團體及新聞界提供具體參攷材料

【中央社訊】蘇浙皖區接收工作調查團團長張知本氏十八日晨由京抵滬，昨在私邸接見中央社記者稱：

調查工作共分三組

本團係由中央監察委員會，監察院，國民參政會三機關組成，為便利調查工作起見，現分滬杭，南京，安徽三組，京滬組由本人及程中行，范爭波，吳望伋及祕書徐隆川五人負責，程范二人均在滬，吳徐日內亦來此，即可開始工作，本團辦公地點，決定暫假江蘇監察使署，工作期定為五十天，上海接收工作自去年八月開始，迄今瞬已一年，欲在五十天中清查一年之接收工作，時間至感迫促，加以上海區敵偽產業接收工作最繁，情形亦較複雜，故不得不採取最經濟最有效之步驟，積極辦理，希望本市黨政機關，民衆團體及新聞界多與本團體取得聯繫協助調查，提供具體材料，以供本團參攷，同時本團希望不僅有「收音機」且需要「播音機」以便在清查工作開始後，隨時將材料公諸國人，此點實有賴於新聞界同人多予協助，記者叩詢張氏是否接受人民「密告」渠稱「密告」自然甚好，但需要「密告人」能有負責精神，據聞過去本市設置密告箱，所接收之「密告」函件中，竟有具名「東南西北人」「國民一份子」之事，且密告內容，常攻擊個人，不能提供正確證據，未免失去「密告」意義，今後如有列舉事實，負責具名之密告函件，本團予以歡迎。記者詢以工作開始後，其工作程序如何，張氏稱：首先當根據蘇浙皖區敵偽產業處理局報告之資料詳細審查，再根據各方提供之資料綜合參考，以公平正直態度判斷，是非決不帶任何成見，惟是否能盡符社會人士期望，尚不敢預必。

武侠之心足為師法

談及上海敵偽產業過去接收情形，張氏稱：余確曾聽到若干傳聞所謂「接收物資」「失却人心」之事，不乏指摘且聞倉庫中常有若干可食可用之物資坐視腐爛，不加處理，祇知「接收物資」不知「利用物資」凡此均為責任上之過失表現，本團自當澈底查究，如有假借職權違法瀆職，或疏忽處理之情形，祇需有正確證明本團無不秉公處斷，彷彿法官判案一般，如原告有證件提出法官即可根據條文，審訊判決，自無困難，張氏并稱，在當初接收時少數人員如抱諸葛武侯收復南蠻時之態度，以「普天之下，莫非漢民，今見……告亮之罪也」則自然可以「接收此心」，而不致祇「接收物資」，淪陷期間，敵人猶如綁匪，老百姓形同肉票，一切罪責，自應歸諸綁匪，而不應嫁禍於「肉票」今以少數人不明事理，與人民造成隔閡，致使上海人對後方來滬人員發生特殊之感，實屬錯誤已極，失却民心者，實此輩少數不肖份子所造成之罪惡，政府何嘗意料及此，張氏言下，不勝慨嘆。

指摘貪污不應籠統

對於貪污如何肅清一點，張氏稱：貪污自為不良現象，但一方面大聲疾呼「公務員不能生活」，一方面又說「公務員貪污」，未免矛盾，余以為貪污者究屬少數，不能將此種「污名」，普遍冠于公務員頭上，使潔身自愛者亦有[illegible]之感，乃致造成「好人不做公務員」，「一做公務員必貪污」之籠統心理，須知偵正貪污實職之責，國家自有法律制裁，祇需提出證據，政府無不立時懲辦，而不應籠統指摘，徒使友邦人士見疑，此種觀念，吾人必須切實糾正，至於公務員待遇之改善，自亦為當前應急之要務，談至此，記者即辭出。

張氏略歷

張氏字懷九，湖北江陵人，現年六十六歲，武昌起義後，歷任大本營司法部長，第一屆國會參議會議長，第一屆中央執行委員，湖北省政府主席，立法院憲法起草委員會副會長，司法院祕書長，現任行政法院院長，并曾兼任上海法政大學校長，北平朝陽大學校長，湖北法科大學校長等職，為人虛懷若谷，處事公正，深得社會人士敬仰。

颶風消散

昨據記者向氣象台探悉，本市氣象，今日起。預測可趨於正常之夏令氣候，天氣亢熱，風勢平靜。除炎暑應有之陣雨外，不致有繼颱之雷雨。惟炎炎長夏，將有祛暑無術之感云。又據上海氣象台消息：迴旋於南海之颱風，昨日初仍蛇行於油排間海面，後則稍轉偏向，下午中心掠過香港，夜間即在廣東台山附近登陸，疾速向西北前進，現已抵達桂省，勢力衰減，轉變為低氣壓，漸趨消失。此次汕頭香港被襲，風勢猛烈，損失慘重。又昨日最高溫度為九十二度九，最低為七十七度九云。

何德奎是漢奸？
滬地下工作者響應吳貽芳檢舉
何氏昨接見各報記者發表聲明

【本報訊】國民參政會駐會委員會，昨日上午會議中通過「吳貽芳提：檢舉上海市政府祕書長何德奎漢奸嫌疑」消息傳至此間以後，立即轟動全滬。街頭巷尾，議論紛紜，顯示海上人士，對於本案之注視。何氏特於昨日下午五時半在市府會議室招待記者發表聲明如下：（一）珍珠港事件發生後，民國三十年十二月八日，在上海公共租界工部局之英美籍董事，總董，總辦，財務處長，以及其餘大小職員，根據英美當局之意旨，全體繼續在工部局服務。德奎以為十二月八日以後日敵與英美開戰，而英美人士決定繼續在國際機構之工部局內服務，故德奎亦暫可繼續服務。（二）德奎在工部局繼續服務與英美共事，日敵對英美職員及德奎均從未有加委，因日敵在初時欲繼續維持此國際機構。（三）本人於風聞南京傀儡政權欲接收公共租界時，立即提出辭職，偽組織方面雖屢有接洽終予拒絕，故本人出處頗為光明。本人附帶向各位聲明本人係一純正無黨派之人，本人在滬公共租界工部局時代，最初在民國二十年六月一日受工部局華董之推荐，担任公共租界工部局會辦，繼續達六年，後升為副總辦，亦服務六年，敵偽時期担任各工廠公司等顧問，亦曾在新聞報担任高級顧問，在該報社會服務處輔指清寒子弟貸學金事，但在陳日平進入該報之時即告離去，上海光復後，本人担任三民主義青年團聯合各界招待盟邦軍中參偽民委員會主任委員，嗣後担任市政府房地產處理委員會委員，房屋租賃管理委員會副主任委員，上海市政府副市長，（約六月）副市長制改變後即改任祕書長，本人在市政機關內服務十餘年，奉公守法，廉潔自持。惟有時因公關係，在市政府時代，不免有開罪他人之處，但此全係為公，絕無私見。又據何氏告稱：渠與吳貽芳女士僅于戰時在火車上有一面之緣，相信吳女士對渠決無惡意，或係對渠為人不瞭解所致。關於「有照片為證」事，何氏亦稱不知底細如何。對「何德奎力保丁濟萬」事，何氏力釋並無其事，並謂曾有人據此而向主席及行政院等提出控告，後經證明不確。關於此次國民參政會檢舉其有漢奸嫌疑事，渠表示在當局未有行動之前暫時不作任何表示云。（塗）

漢奸嫌疑謂有證據

大光社訊：市府祕書長何德奎，經吳貽芳博士，在昨日參政會駐會委員會中提出檢舉以後，此間，各界議論不一。若干於抗戰期間留滬從事祕密抗敵工作者，對吳貽芳博士此舉咸表附議，故對參政會駐會委會之通過此一提案備致讚揚。彼等並向記者指出下列三點，以為有力之作証，（一）何德奎在珍珠港事件發生以後，留工部局供職期間。蔣委員長曾令當時駐滬主持抗敵工作之負責當局，轉飭立即離職，撤退赴渝，由何德奎對此，始終漠然視之，置諸不理。（二）珍珠港事件發生後，何德奎立將參加黨團祕密工作之工部局職員十餘人，以「抗日工作，愛國工作應到重慶去做」為「理由」，予以革職。「三」民國三十一年七月二十六日，何德奎曾手令工部局立案各學校，一律採用偽組織編印之奴化教科書。關於上開三點，渠等準備隨時提供確切之證件。按據本報南京專電云：參政員，本日（十九）上午九時在國民參政會駐會委員會會議席上提出檢舉上海市政府祕書長何德奎有漢奸嫌疑，吳參政員並提出照片及其他證件要求政府立即逮捕何德奎。

偽滬市黨部主委　劉仰山審結候判
巨奸謝葆生等今晨二審

【中央社訊】劉逆仰山曾任我中央黨政軍各重要職務，因與陳逆公博周逆佛海素有淵源，遂於廿九年離川赴京，參加偽組織，歷任偽教育部次長，偽上海市黨部主任委員等職，從事煽惑民衆，醜顏事仇，奴化青年，消沉士氣，昨經高院開庭審理終結，定本月廿六日宣判，此外審訊者尚有偽東昌路警察分局局長王震，偽政治保衛局蘇南通無錫站代理上尉主任錢驥民，偽中央儲備銀行英文繙譯戴寅吕，及義大利人康司丹丁尼等案：又偽上海市保甲籌備委員會副總幹事程志良，及徐家匯偽保甲區分會主任委員徐聲揚兩案，均經提訊證人在押之謝葆生，余華龍，陳國樑等三名，錄取證言後還押，而兩被告則未提訊。

昨晨高院判決漢奸案有敵憲密探戴文廣判處徒刑五年，褫奪公權五年，偽警察尹家俊判刑兩年半，褫奪公權二年，財產沒收。

【又訊】高院公佈，今晨審巨奸謝葆生，楊光政，陳鳳高，下午審樂家駿，王大堃，毛家祿，梅基成等七名。

中元公司控訴英商洋行
法幣七億餘元·英金一萬餘鎊
訂船違約要求賠償訟案
地院昨審理定二十四日宣判

【本報訊】各方矚目之中元輪船公司控訴英商賚賜洋行（即馬勒公司）訂船違約，要求賠償因對方不履行契約所致之損失，計法幣七億七千四百七十九萬九千九百四十四元及英金一萬三千零八十八鎊一案。業於昨日上午在本市地方法院開庭審理，本案為自各國撤廢在我國之領事裁判權後，中英人民間民事涉訟之第一案。原告中元輪船公司，延聘魏文達，潘仁希，盧榮幹三律師為訴訟代理人，被告方面由榮楨隆，左德熹兩律師代理出庭，由地方法院民庭庭長徐福基推事升庭審理。

原告陳述

首由魏文達律師陳述三點：（一）主體：被告所呈送之答辯書中謂上海之馬勒公司，僅為受權代理簽字之人，與英國馬勒有限公司係個別組織原告訴訟主體錯誤一點，原告方面提出信件及信封地址作為證據，證明上海之馬勒公司係英國馬勒公司之分公司。蓋上海馬勒公司在用語上常以「敝總公司」稱英國倫敦之馬勒公司也，故原告具呈之訴訟主體並無錯誤。（二）公斷：原告方面認為被告之公斷抗辯意欲阻撓訴訟進行。蓋契約中雖有公斷一項規定，但須經雙方同意商定簽訂公斷契約後始有效。故原告起訴，並無不合。（三）被告責任問題：契約規定於簽訂契約，購買「威尼弗雷馬勒」號先付定金英鎊一萬五千鎊，俟交船時，再付第二次款三萬七千鎊其餘二萬三千鎊分立結約於交船一個月後付清。乃被告於去年十二月十日，向原告催索第二次價金三萬七千鎊後，竟於十二月廿七日通知原告，謂該船因英國戰時運輸徵用，不准易幟，故無法交付請求原告取消契約，致原告重大損害，應請求賠償損害。繼由原告方面潘仁希律師補充，謂被告既收受定金後，又復來信，催付第二次價金，該項價金，應作交船時付給。被告所以催付第二次價金，即係表示易幟交船，已無問題。原告當於去年十二月十日付與三萬七千鎊，乃被告忽於二十七日通知，謂英國戰時運輸部根據一九三九年禁令，絕對禁止該船之全部或一部之交付。被告知有此項禁令而仍簽訂合約，且由被告經紀人李君後證易幟交付，並催收第二次價金，至少亦應負重大過失責任，而賠償原告損害。原告方面盧榮幹律師更補充，被告既催收第二次價金，即表示隨即能交付該船，否則將有詐欺嫌疑。至於公斷一點，被告如有誠意，應有復信。魏律師又補充兩點，如原告要撤銷契約，應於未付第二次價金前即將定金退還，今既收受第二次價金，即表示僅在交付船隻及最後一次價金，故契約已不能取消。故十二月二十七日被告通知不能交付船隻之函件已不能拘束原告。此外，本市英領事館亦有書面表示承認被告有過失，英領事館以英人之立場承認被告有過失，亦可作為有力之證據。

被告答辯

被告方面由榮楨隆律師首先答辯列舉兩點，第一，買賣契約係由禮記船務行代理，答約內容，以在英國戰時運輸部准許易幟為主要條件。在被告收受第二次價金時並未知悉英國戰時運輸部不准易幟而無法交易，第二，該項不准易幟之消息，在十二月二十七日始知悉。被告確有急切要付之善意思，故無何責任。左德熹律師加以補充，謂被告曾向原告建議變通辦法，被告代理原告走這船，並得利益均由原告負擔或收受，但換船員等，因原契約不能履行，故要約代理，而原告未同意，起訴自不生效力。且又申明上海「馬勒」與英國「馬勒」不同，且日後將再提供證據。

原告再辯

被告經催收第二筆價金，即係表示易幟，隨即應辦之手續，自去年十二月十日付款後，拖延迄今，且該「威尼弗雷馬勒」號往返上海秦皇島間，獲利甚鉅，應請庭上就事實及法律根據民法二六〇條判決被告有損害賠償之責。至此庭論辯論終結定本月二十四日上午宣判，法院判決時，如判決被告無損害賠償責任，則第一審終局，如判決被告有損害賠償責任，則為中間判決，其應負損害賠償數額另行開庭。（大）

王曉籟將飛東北
推動東北各省商會組織

【本報訊】全國商聯會籌備委員會主席王曉籟氏，將於本月底飛東北。據王氏昨語記者稱：彼赴東北之最大任務為推動東北九省之商會組織，俾使該九省於十一月一日全國商聯會開幕時亦得出席參加。王氏並解釋謂：全國商聯會與之直轄市及全國各省之商會，共計四十三單位，昔日省商會今將改組成立者計二十一個，而未有商會機構之各省刻正由商聯籌備委會積極領導組織中。（池）

聯總大量救濟品
舶吳淞無棧卸貨
一艘約萬噸將運災區救濟

聯合國善後救濟總署，最近有大批物資運華，據行政院善後救濟總署上海分署負責人，昨告記者：「聯總」連日運華之物資，糧食方面，有麵麥及其他救濟品，共計十餘艘，其噸位頗多，均已抵滬，因上海無法卸貨，均停泊於吳淞口，迄今數日」，並謂「湖南湖北，現有難民約計三千萬人，嗷嗷待哺，在秋收前需要糧食，急於接濟，目前長江下游，在漢口水位高約四十二呎，故「行總」已決定將停泊吳淞口之糧食救濟品一艘，約一萬噸，先派運往災區救濟，現已致電美國該輪船公司，徵求同意（因交貨地點水腳問題）後，不日即行運去施救云。

本·市·簡·訊

△巴西駐華大使愛魯亞多氏，已於日前抵滬，稍事逗留，即將赴京。

△勞資評斷委會，對於英商電車公司勞方要求調整年俸一節，已訓令職工會裁決。

△蘇北流亡本市難民呈市府准撥地建屋，已奉市府公地核准，即可辦交，租價規定予以減低以資體恤。

△各報社及外勤記者可配購專普車。

禁止夜航

【本報訊】本市水上警察局日前奉警備司令部參字第一號命令，通知本市各輪船及輪渡公司於本月十七日起各種船舶於晚上八時至次晨六時間一律禁止航行，對進口船隻並將實施嚴格檢查。茲探悉該項命令內容為：「頃奉京滬警備司令部參字第一號命令開『㈧各縣港江防警戒部隊對進口帆船，應施行嚴格檢查必要，禁止其靠岸，並自七月十七日起，晚間八時至次晨六時止一律禁止各種船舶航行』。除分令所屬遵照外特電通知各輪船輪渡公司，務希切實遵照為要」。（池）

織針業勞資協議
聯合組織聯營所
勞工薪金資方允加五成

本市共有織針廠約二十家，全體工人僅七百餘名，工業[illegible]，勞方工資，亦屬過去規定，每月最低三萬元，至高（部長階級）九萬元。

不能維持

目前之生活，乃提出要求改善，對原薪增加百分之一百，但資方鑒於售價之不能統一，亦甚多苦衷，蓋大廠如源來，同興，協興，華大，明華，大成等，特其資力雄厚，成本較低廉售出品，致小廠不能立足，倘使小廠再增開支，勢必

趨於沒落

且最近國產織針，不當專供國內針織廠家，即國外如印度南洋等處，需貨孔急，設不勞資合作，則正在萌芽中織針工業，必趨於自然淘汰，於是昨日全市織針業集合勞資雙方，經決議：當

共商合作

辦法：㊀統一售價——決由全市織針廠聯合組織聯營所，資金定一萬萬元，大廠八家，出資二千萬元，小廠十二家，出資三千萬元，其餘五千萬元，

向外籌集

預定本月底成立。㊁待遇問題——勞方要求照原薪增加一倍，資方擬俟聯營所成立後，先酌加五成，至貨價可能提增時，再行提高，雙方認為滿意，會至五時始散。

停止人力車登記　製造商請願

市公用局前為整頓市區交通，減少車輛擁擠，曾規定本月五日起停止自用人力車，自用三輪車，及輪貨車及汽胎輪貨車等四種車輛登記，茲悉：該辦法實行後，本市人力車，三輪車製造商，出售商約七十餘家以生路頓絕，勢將宣告停業，特於昨日具呈市府請予收回成命。

社話

使不得

有幾件事件，實在是使不得的：

戶口沒有調查清楚，而欲實行普遍的定量分售。

商品供求關係不清，而欲實行限價。

無組織的公開自由標賣，而欲杜絕投機取巧。

把正當投資路線切斷，正當投資利益削去，而欲減少遊資及其作用。

推行苛細繁重的捐稅，而欲藉此增加稅收並杜絕漏稅逃稅。

封閉蒼工廠，而欲增加生產。

走樣

人們時常抱怨：說消息在刊登時，走了樣。走樣的意思，是與原樣，略有出入。但是我們現在竟常見到如下的情形：議決者報導為未議決。不考慮者報導為可考慮。可採納者報導為不採納。諸如此類，無奇不有。

記得曾經有一隻電影片，主角是表現一個「鬥雞眼」者，叫他修理面盆，結果是去水道上水，龍頭去水。開熱水管來冷水，開冷水管來熱水。關左門開右門，關右門開左門。人家靠右走，他靠左走。

此公與該記者，倒是無獨有偶的同志。這種「走樣」簡直使人「走油」。

美國戰時又一新發明

辟蟲水
INSECT REPELLENT

美國原裝二兩瓶裝及一加侖聽裝

搽於皮膚　噴射室內　蚊蠅蚤蝨　所有害蟲　高飛遠避　一律墜斃

居家必備　旅行必携　城市必用　鄉村必需

既能驅除害蟲且可噴灑衣着令其久藏不蛀
旅途中未必有殺蟲設備搽用此水保障安全
人烟稠密用以預防害蟲傳染病疫
鄉村蚊蠅害蟲最多搽用此水最宜

本埠特約經售處

資華藥房 廣東路五五六號　萬國藥房 福州路三三〇號　集美藥房 漢口路四四一號　中央藥房 南京路七四八號　華美藥房 福州路三五六號　生洋藥房 九江路五五一號　華生藥房 漢口路七七一號　五洲藥房 福州路二二一號　濟華堂藥房 雲南路四二一號　聯益藥房 江西路二七號　中英藥房 河南路二三五號　金星藥房 中正南二路B十六號　集中藥房 白克路七四〇號　美達藥房 林森路六四〇號　南華藥房 福州路九九號　惠光藥房 漢口路五七四號　康樂藥房 漢口路三三九號　西華藥房 虹口四川北路六八四號　美隆西藥公司 江陰路一〇五號　集成藥房 南京路二六號　大公藥房 福州路四七四號　聯力貿易行 九江路二〇號　東南藥房 廣東路五四六號　立達藥房 雲南路一〇〇號　康福藥房 勞合路六一〇號　滬江藥房 漢口路五五號　中南藥房 華山路一八號　南洋藥房 南京路五〇六號　華德藥房 西摩路一號　中西藥房 福州路三一號　中法藥房 北京路八五號　國際藥房 同孚路九四號　國際發記藥房

保證靈驗定價低廉

總經售　立達國際貿易行
上海中正東路一〇一七號四〇七室　電話八一一七七　一六八二一〇

市政參議會通過 管理飲食店規則

核撥失業工人招待所經費 修正警察局博物館組織案

市政府於昨日上午九時舉行第三十九次市政會議，出席者：吳市長，何祕書長，吳開先，趙祖康，趙曾珏，谷春帆，顧毓琇，祝平，張雄，俞叔平，錢乃信，葛克信，王冠青，林簡信，錢劍秋，陳鶴帆（張恒源代），歐陽鎮詮，王兆荃，鄭天牧，張曉崧，張宗孟，朱康白，馮世範（馮克鑾代）等，吳市長主席，開會如儀，報告事項外，茲探誌決議案如下：

（一）市長交議：警察局擬具上海市警察局警察博物館組織規則草案，暨上海市警察局博物館辦事細則，業經支付審查修正，是否可行，請討論案。決議通過。

（二）市長交議：據社會局呈爲擬發方來滬失業工人臨時招待所請核發經費六，五七六，四九〇元，祈鑒賜核撥一案，經交審查，簽具意見，請討論案。決議：照撥。

（三）市長交議：據衛生局呈擬上海市飲食店管理規則草案，經交審查，簽具意見，請討論案。決議：修正通過。

（四）市長交議：據財政局呈爲擬訂筵席使用發票不登帳辦處罰辦法，簽請核示一案，是否可行，請討論案。決議通過。

（五）市長交議：據工務局呈爲取締市內私建棚屋擬具辦法，請討論案。決議：一，由警察局責成各分局及派出所注意外勤巡邏，凡無執照私建棚屋者，應予取締。二，由地政局指定公地，提請市政會議通過，准爲市民建築棚屋之用。三，建築棚屋之式樣及必要設備，由工務局擬定辦法，提請市政會議通過後試行。

（六）祕書處提：關於土地增值稅之徵收，應以物價指數爲標準，凡超過物價指數之增值，予以課稅，擬由本府呈請行政院核示，請公決案。決議：通過。

（七）公用局提：本市運貨汽車載重量應否寬放，請公決案。決議，運貨汽車載重量不予放寬。

管理飲食店規則廿三條

【本報訊】本市管理飲食規則，經昨日市政會議修正通過，全文共計二十三條，其大要規定：（一）管理範圍，包括飯店，西菜館，茶室，茶館店，內飲用之酒店，店外飲用之中式酒店，店外應用之麥酒，店外喝飲洋酒，麥酒吧間，西式酒店，咖啡室，麵館，點心店，及公共娛樂場所，旅館兼營飲食物者。（二）凡開設飲食店，應於開業前依照手續，領得許可證後，方得營業，至已營業各店，應於本原則公佈後一月內，補行申請手續。（三）許可證每年換發一次，許可證一月後，未曾營業者。

偷漏筵席稅 依營業額處罰

【中央社本市訊】市財政局以筵席館商代徵稅款，時有隱匿偷漏，經飭查賬者，則按漏稅總額補徵，惟往往僅能查獲一部份發票，核之各賬冊，則又漏不登載之漏稅發票，顯係逃避稅款，若僅憑查獲之發票數目甚小，縱予議處，不足以禁刁頑，昨經市政會議決定，即以查獲偷漏發票之數目，按日補稅處罰，并依照最大一個月之平均營業額爲計算，處罰標準，足以整飭筵席稅收。

重工業分組會議 月杪召開

【本報訊】社局第二處主辦之各業分組會報會議，第一組日用必需品組會議，業於上月杪召開，第二組重工業分組會報，本擬本月十五日召開，後因手續不及完辦，又擬於今日召開會議，本報記者昨向該處探詢，據主管課負責方面告稱：第二組分組會報，今日仍難如期召開，按各業分組會報，本定每月舉行一次，是以最遲至本月杪，必可正式舉行云。（里）

國內廠商對外貿易 央行儘量供給外匯

【本報訊】中國進出口貿易協會，爲擴大生產與擴大對外貿易需資週轉起見，頃向金融主管當局申請減低利率及簡化貸款手續，并予担保購買機器。茲悉：中央銀行已照實情函覆該會，以目前外匯業已開放，國內廠商向外國訂購機器，可隨時向指定銀行申請購買外匯。惟該項機器不能在三月內裝運者，應由指定銀行將原申請書轉送央行核准後，方可照結。至於廠商因訂購機器需要資金，可隨時請開信用證，視其信用情形，酌收保證金數成，其所購機器價款於貨物自國外裝出後，即由國家行局外國分支機構先歸墊款項。至於國內出口外銷貨物，可憑國外銀行所開信用證墊借款項，其貨物存倉打包候輪裝運出口期間，可按打包放款手續予以貸助，俟貨物運出口之後，再憑提單轉辦出口押滙，所有貸款利息除外幣部份，係照上海各銀行規定利率計算外，國幣部份則較市場利率爲低。至於辦理手續，悉照央行規定資理外滙辦法辦理，央行爲促進出口貿易起見，在可能範圍內，當儘力扶助予以便利云。（于）

聯準會 會員一百七十家 居逸鴻將任經理

【本報訊】本市銀錢業聯合準備委員會，聞已徵得百餘行莊加入。預計參加者可能達一百七十家，下週即有確定數字，如此各行認定之準備金總數至少可達一百五十餘億，代表大會不久即可召開，以便產生常務委員并聘定高級職員，聞經理一職，已內定由居逸鴻氏担任，居氏曾任中國銀行總司賬，爲極老成穩健之銀行人才，其餘職員，將儘量留用前銀行準備公庫人員以資熟手，至中央銀行方面，雖不參加該公庫，但事實將予以有力之協助，如保管押品，辦理轉抵押等。近日銀風頗穩，風平浪靜，預計該公庫成立後，銀錢業可能遭遇之危機將減至極少度。（大）

敵產局查獲物資 標賣價款 廿四億元

敵產處理局處理查獲物資小組委員會，業經標賣十二次，據統計：四月份收到標函二三二封，標賣案件八二件，得標案件三八件，得標價款九千三百餘萬元。五月份收到標函六〇二封，標賣案件二二一件，得標案件一一四件，得標價款五億一千六百餘萬元。六月份，收到標函二〇三六封，標賣案件五〇六件，得標案件二七〇件，得標價款十二億七千一百餘萬元。七月份截止目前至，收到標函二二四封，標賣案件七五件，得標案件四三件，得標價款五億四千三百餘萬元，總計得標價款二十四億餘元云。

行總奶粉 並未出售

行總發言人宣稱：行總奶粉從未在上海或任何其他地區出售。即以本市而論，行總上海分署於五，六，七，三個月內所發之五百五十噸脫脂奶粉，均係由飲奶站直接供給民衆或配予本市難民站，學校及醫院。據上海分署報告，該署已配與本市各校員生奶粉五百噸，飲奶站三十噸，截止月前爲止，本市各校員生及貧苦市民，獲得該分署奶粉者達四三六，〇一二人，每人之配給量爲兩磅。本市各奶業所售奶粉與行總分署之配給奶粉，純爲截然兩事，毫無關係云。

郵局修訂航空包裹費

據悉：郵局修訂航空包裹費如次：

寄達地	航空包裹每公斤應收航空資費	寄達地	航空包裹每公斤應收航空資費
漢口	三・五〇〇元	北平	五・五〇〇元
青島	三・五〇〇元	重慶	七・〇〇〇元
濟南	四・五〇〇元	廣州	七・五〇〇元
天津	五・〇〇〇元	昆明	八・五〇〇元

民營電協會 籌組電業公司

中國全國民營電業協進會成立于民十八年，保錢永銘，沈嗣芳，杜月笙，浦心雅，俞佐宸，俞佐庭，周仲宜，顧嘉棠等發起組織，戰時會遷重慶，茲已遷返上海。該會宗旨以聯合全國民營電氣事業，在經濟建設原則之下共謀發展，如促進全國電氣化，電氣程式及電工器材之標準化，以及電氣事業各級幹部人材之訓練，員工福利之增進，電業金融之發展，技術之增進，常識之推廣，國產電工器材產銷之推廣，國外同業及電器製造廠家之聯絡，國外電氣事業之調查及統計，並謀求政府對民營電業之倡導及培養。聞該會參加會員有上海，蕪湖，重慶，紹興，寧波，漢陽，宜昌等各地民營電氣公司，電話公司，電車公司，自來水公司等公用事業。該會最近又着手組織中國電業公司，並設立電業函授學校，據謂該校係爲便利各地電廠職工，各校學生及有志研究電機工程，電廠業務及電業會計者，藉以培植電氣事業中級幹部而設，業。

聯總撥給我國海輪 八艘月中來滬 監督捕魚人員尚未起行

昨據漁業界方面消息：業關於反對敵人在公海捕魚事件，自經決定由我政府及漁業界各派技術人員前往監督，該項監督人員，因尚未選定，現暫難啓行。又悉前由聯總撥給我國之漁輪八艘，每艘噸位約自八十噸至一百二十噸，預定本月中即可抵滬。

漁貸款未發放

前由中國農民銀行承辦之漁貸款二萬萬元，現以各項手續未及準備就緒，尚未發放，此項貸款將專用於漁市場之建設事件，與漁商則無關係。

東海漁產稍減

又本年度我國東海之漁產，數量已稍見減少，實以打漁船隻不敷運用，且運輸漁輪亦頗感困難，估計近兩月來，平均東海每日漁產價值約達國幣二萬萬元。

華僑匯款日增 每週達十億元

據郵匯局方面消息：海外各地華僑郵寄歸國之款，數額日見增加，除荷印方面稍有限制外，其他美洲南洋各地，均甚暢通，每星期滙滬總數約達十億元左右，惟其中大部份係轉滙華南各地。

貧民福音、典當利息減低

【本報訊】社局爲謀社會平民福利，抑平高利貸起見，昨特召集本市押當業代表商談減低押息辦法，查目前該業押息，平均爲四角三分，社局第一處認有調整配減之必要，主張減低至三角一二分，較前減低一角二分，該業代表昨由社局金融管理科趙科長接見商討，對於社局之建議，該業代表一致允諾遵照實施，並允即日召開同業會議商討細則，大致可於下週一正式實行云。（里）

招商局登陸艇 兩艘駛川裝米 海鍔海蘇在修理中

國營招商局所有之LSM號登陸艇十艘，前交江南造船廠改裝，其中二艘業已裝修竣事，昨晨在浦江試航，成績甚佳，定日內赴川運米來滬，其餘八艘修裝竣工，亦將接踵駛川，並悉尚有LST號登陸艇五艘，每艘二千餘噸，載重一千五百餘噸，可搭乘客六七百人，刻由政府借用，待發還後，擬將其中一二艘修作滬合定期航運，並有勝利輪「海鍔」「海蘇」等號，因陳舊不堪，正在修理，將來擬駛外洋線，屆時全國運輸，當可較今益爲暢通云。

貨物進口竊風大盛 吳市長召集各有關方面 討論六項防止竊盜辦法

【本報訊】自海口開放，本市進出口貿易恢復以來，一般進口商因貨物進口時，每被偷盜一空，損失慘重，乃紛向有關各當局申訴，謂如竊盜風氣不加制止，則進口商對進口貿易將躊躇不前，影響我國際貿易前途，殊堪憂慮，據貿易界人士表示：本市港口狹窄，港內停泊船隻擁塞，且碼頭庫倉均感缺少，故國外貨船於抵達後，往往因無處卸貨或無法進口，而於吳淞口外等候多日，浪費金錢尚在其次，最主要者，因貨物市價漲落不定，使商民負担絕大風險，即於此時發生，竊者除碼頭小工游民外，尚有本市各碼頭有蘇屬於所謂三十股黨之空野黨組織，專向駁運船家敲索保險費，如不遂其欲，則設法偷竊船上貨物，市府吳市長爲整頓風紀，確保商民利益，特於前日（十八日）下午召集各中外航商代表，江海關港口警察及水上警察等各有關治安各機關首長，舉行會議，商討防止竊盜辦法，其結論有六項：（一）請海軍及海關緝私科派遣專輪，在吳淞口外巡邏，凡未經船長同意之任何小船，不准靠近船旁。（二）靠碼頭或拋浮筒小輪，非經船長或船公司允許，不准靠近船旁。（三）各公司所僱用之理貨員看輪小工等，應一律發給證章號衣背心或臂章，以資識別，並由各公司派負責代表一人，在落貨時，管理上述小工臂章於落班領工資時，應一律收回以杜流弊。（四）責成各主管警察局派警執行，凡無公司證章臂章之任何人等，皆不准於碼頭逗留。（五）各棧埠所用之稽查巡丁，一律改爲請願警，由警察局統一管理，配給武器，並由各公司抄送名單以便訓練。（六）上述各辦法實行以後，如有效果表現，請各公司勿再以保險等制度給予任何不負治安責任之變相游民。吳市長認爲如欲於最短期間肅清此種惡劣風氣，尚需航商之切實協助。（池）

銀錢業準備 增設證券部

本市商業銀錢各行莊，以證券市場，即將成立，爲發展業務起見，現已計劃增設證券部，準備經營證券買賣及抵押信託，茲悉已有五十餘家，向證券市場籌委會申請法人登記。

合作社供銷處 預算費七億元

【本報訊】社會部合作事業管理局全國合作社物品供銷處，由渝遷京後，並設有上海，重慶，北平，天津，長春，台灣七分處，今年事業預算，爲七萬萬元，其中以上海分處業務最爲良好云。（于）

京滬津浦兩線聯運 今日起正式恢復 聯運貨物損失每公斤賠償八百元 頭二等客運聯運八月一日起恢復

交通部爲謀增進運輸效率起見，頃特飭令京滬區鐵路管理局，與津浦區鐵路管理局，於今日起就京滬線南星橋，日暉港，麥根路，無錫，南京，與津浦路浦口，□光，臨淮關，埠頭，蚌埠，固鎮，宿縣，徐州等各站恢復貨物聯運，并規定八月一日起，恢復頭二等旅客客運及行李聯運，其聯運業務範圍，并規定：（一）貨運，整列車貨物，整車貨物，整裝零担貨物，以及行李包裹，并得以原車渡江，不用另換他車。（二）旅客暫就頭二等試辦聯運，三四等俟有成績後，再行恢復，至旅客聯運辦法，即車抵南京或浦口時，由當地車站備專車直送渡乘輪渡江，再行上車，至貨物包裹如有損失等情，其賠償辦法，按照交通部卅三年十二月五日所規定，每公斤賠償國幣一元，并照牽准包裹加價倍數（每公斤現爲八百元）辦理，至貴重等包裹，再照其運價倍數較普通高出之百分數加算，至客運票價按照兩線現行票價，相加後即得，并不增價，又聯運票之使用時期，可延續三天云。

福利會邀請華南義賽 體育會發表接洽經過

本市體育協會，昨對李惠堂率領華南隊應中國福利基金會之邀，來滬參加義賽事，發表福利會與該會接洽經過情形，如下：「十七日本埠各報刊載李惠堂君應中國福利基金委員會之邀請率領華南足球隊來滬，參加足球義賽，其間接洽經過情形，本會爲鄭重起見，有申述之必要。緣六月下旬，本埠某報等發起爲育消息載有由孫夫人發起請李惠堂率隊來滬舉行足球義賽，一切籌備情形，時有見諸報端，至本月二日，中國福利基金委員會，派代表譚劉麗賓女士，持函與足球委員會周家騏接洽，爲救濟災民難胞籌募基金起見，擬於本月中旬舉辦足球義賽，業經邀請華南足球隊李惠堂君主持球賽，關於比賽球隊，裁判員及比賽程序，矚爲協助邀請並編排之，周家騏君答以球季已宣告結束，以及不合時宜之種種困難情形，請以八月下旬舉辦爲詞，至本月十二日復，接該會第二次函略，開「救災如救火，華南隊已決定來滬，整裝待發爲減免貴會（足球委員會）種種困難計，經由會試與各球隊暨關係方面接洽，荷蒙均能熱心允諾，贊助謀成，故一俟華南隊日內抵埠，敝會即當決定比賽日期，仍乞予以指導協助一切云云」：本會足球委員會，因茲事攸關本會職守提交本會理事會討論：案於本月十三日下午二時開會，當提出關於中國福利基金委員會，兩次致函本會足球委員會，擬主辦華南足球隊來滬參加義賽一案，決議，（一）根據本會訂定上海市體育團體舉辦運動比賽須知第三條之規定，「本市民衆團體，爲籌募慈善公益經費，舉行公開比賽，而欲發售門票者，事前須經本會核准許可，方得公開發售，（二）足球季已過甚於上列二點，殊難照辦，並於本月十五日將上述決議函復該會查照在案，及李惠堂等抵滬後，本會於十七日中午亦將理事會決議案通知，華南足球隊，並以該隊隊員，均爲業餘運動員，希望尊重本會理事會之決議，深恐各界未明接洽經過眞相，用特申述如上，統希察譽，是荷」

李惠堂

輪船開行日期表

內河線

船名	日期	開往地點	停泊地點	輪船公司
永嘉	七・二十	漢口		三北
江昌	七・二十	青龍港	五號碼頭	大達大通
江鴻	七・二十	南門港		大達大通
華興輪船	七・二十	漢口	外灘碼頭	廣東路一六三
鎮北	七・二十	漢口	南市四號碼頭	三北
茂利	七・二十	舟山瀝門		金陵東路十二號
江蘇輪	七・廿一	寧波鎮海		江西路十四弄
江康	七・廿一	任港	外灘五號	大達大通
鼎元	七・廿一	青龍港	五號碼頭	大達大通
民來	七・廿一	重慶	十三號碼頭	民生
航利輪船	七・廿三	南通任家港	四號碼頭	北京路豐順里
民族	七・廿二	宜昌	十三號碼頭	民生
穿山輪船	七・廿二	寧波	十號三碼頭	天主堂街五號
江亞	七・廿三	寧波	金利源	招商局
凌雲	七・廿三	漢口		老永安街同安里三號
大華	七・廿三	寧波	大達碼頭	北京路五〇六號

華南線

船名	日期	開往地點	停泊地點	輪船公司
Kutsang	七・廿一	香港新加坡	董家渡碼頭	怡和
President taft	七・廿二	香港		美國總統
南昌	七・廿五	溫州		太古
山東	七・廿六	香港		太古
Jackson Vic	七・廿七	香港		美國總統
奉天	七・廿七	香港		太古
福建	七・卅一	香港新加坡		太古

北洋線

船名	日期	開往地點	停泊地點	輪船公司
執信	七・廿一	天津	U.S.6-7號浮筒	招商局
海辰	七・廿三	葫蘆島		招商局
漢陽	七・廿六	青島天津		太古

南洋線

船名	日期	開往地點	停泊地點	輪船公司
Edward Everett	七・廿一	香港馬尼剌		福來
Hannibal Vic	七・廿三	南洋		美國總統
Wildwave	七・廿三	馬尼剌	36—37號浮筒	美國總統

國外線

船名	日期	開往地點	停泊地點	輪船公司
City of norwich	七・廿一	星加坡，倫敦		保和
Atwater Park	七・廿二	溫可愛		怡和
Edwin C. Musick	七・廿二	西雅圖		福來
Charles Goodnight	七・廿二	西雅圖		福來
Aberdeen Vic	七・廿三	舊金山紐約		江西路二六四 美國總統
Vito	七・廿四	舊金山		美國總統
Marine Runner	七・廿六	舊金山		美國總統
Spool Sinnett	七・廿七	舊金山	42—43號浮筒	美國總統
Rattler	七月	澳洲		美國總統
Resolute	七月	Brisbane	浦東藍烟囱	美國總統
See board Sta	七月	溫可愛	17—18號浮筒	怡和
Leeside Park	七月	溫可愛	公和祥	怡和
Hawiian	七月	西貢	陸家嘴	美國總統
Willamette Vic	七月	馬尼剌		美國總統
Staghound	八月	新金山		美國總統

輪船進口日期表

船名	日期	何處來	輪船公司
Atlanta City	七・十九	馬尼剌	鋼鐵
Cape Orange	七・十九	加爾各答	鋼鐵
Henry T. Scott	七・十九		美國總統
Winifred Moller	七・十九		
Salley Maersk	七・二十	紐約	捷成
Berwyn Vic	七・二十	波特蘭	福來
R. Wolton Moore	七・二十	舊金山	福來
Robert C. Griey	七・二十	火奴魯魯	福來
George Crile	七・二十	香港	太古
Silverwalnut	七・二十	美國	清華
Sophocles	七・十九	舊金山	衛立韓
Steel Ranger	七・廿一	舊金山	鋼鐵
Edward Ravanach	七・廿一	US gulf	福來
Michael D. Kovats	七・廿二	火奴魯魯	福來
Samtredy	七・廿二	紐約	怡和
Weston Park	七・廿三	溫可愛	怡和
Fairesle	七・廿三		美邦
漢陽	七・廿三	香港	太古
山東	七・廿三	香港	太古
南昌	七・廿四	天津青島	太古
General Gordou	七・廿四		美國總統
Mary Odin	七・廿四	西雅圖	福來
Samuel G. Home	七・十四	Tacoma	福來
Samtredy	七・廿五	馬尼剌	怡和
Newbrough	七・廿五	澳洲	怡和
怡和	七・廿六	天津	怡和
Athel Vic	七・廿六	Bahrein	怡和
Frank B. Kellogg	七・廿七	西雅圖	福來
Fort la tour	七・廿八	孟買	大英
福建	七・廿八	香港	太古
湖北	七・廿八	天津青島	太古
Tjibadak	七・三十	爪哇	清華
Warrior	七・三十	紐約	美邦
Sea Hydra	七・三十	紐約	鋼鐵
Empire Joy	七・三十	澳洲	大英

船舶動態

△「江漢」輪滬宜線，十八日由宜下駛，約廿一二日抵漢。
△「江新」輪滬漢線，昨在京約今日到埠。
△「江順」輪滬漢線，十九日五時離潯，下約廿三日或可抵滬。
△「江靜」輪滬漢線，十九日抵申。
△「江安」「江建」「江濟」「江泰」等輪在申。
△「海地」輪滬甬門線，十八日郢駛申，約廿三日到滬。
△「海黃」輪滬甬線，十七日離秦駛申，廿二日或可抵埠。
△「海宙」輪滬秦線，昨晨駛申，約廿四日到滬。
△「其美」輪滬津線，在大沽。
△「延凱」輪滬粵線，昨晨抵申。
△「鄧鏗」輪滬汕線，昨午抵榕。
△「民衆」輪昨晨五時離龍源，十一點去京，八時機器損壞，明天河口修理。
△「民權」輪昨五時由奉節下，於昨到宜昌約廿四或到滬。
△「萬泰」輪滬宜。
△「華源」輪昨五時由奉節下。
△「長興」輪十八晨到漢。
△「鴻元」輪十七日九江應差上。
△「永康」輪十七日拖十八，廿兩駛小由九江下，約廿二三日或抵埠。
△「舟山」「穿山」「隆大」三輪，均應差，不載客貨鋼鐵之Hurricane Sea Stallin號由紐約來昨抵埠泊口外。
△由威廉俱脫公司管理之克里斯荣冷（Christer Saleu），本日上午九時離滬直駛舊金山，載有六三七噸散裝柴油，尚有二〇〇噸普通貨物，其中包括羊毛及廢棉。
△已在吳淞口等待五日之享利斯高脫（Henry T Scott），已於昨晨進口，泊於義泰興碼頭，該船係加爾凡斯敦駛此，載有五〇六噸米，三五，九九五袋舊麻袋，及大量化學原料，上述貨物係「聯總」物資。
△威廉俱脫公司代表之蘇聯克爾斯，於前日下午由美國太平洋西海岸海口抵吳淞口，將於星期一進口，泊於美孚公司碼頭，載有六〇〇〇〇〇板尺木料，四〇〇〇〇〇木尺圓木，二，〇〇〇筒火油，一六，七三六筒石油製品，並有其他普通貨物。
△燃料管理委員會代營之第南遜輪柯克斯（Ferdinand A. Silcox），於本日下午由秦皇島抵此，載有九，五〇〇噸煤塊。

寶元通批發部開幕啓事

謹啓者本號開設四川雲南各地垂三十年歷史攸久信譽素著頗得各界人士好評茲爲推廣服務社會之旨趣特設立批發部於上海經營各種華洋雜貨業務及經銷各廠商該類產品今定於本月廿日開幕如荷 惠顧無任歡迎此啓

寶元通總管理處 重慶陝西路二一八號

寶元通批發部 上海河南南路四〇號「即老北門街」電話：八四五六〇

唯一老牌神經系大補劑

艾羅補腦汁

五十年歷史 千萬人讚美

本劑創製於五十年前，而其成功功效，始終站在時代前面，執時代補腦之牛耳，專治神經衰弱，腦力衰弱，健忘，怔忡，失眠，頭暈，眼花，耳鳴，心悸，手足麻木，遺精，夢遺，血虧，遇高等症，均有獨著之效驗。

購時務請認明中西文名稱及包裝圖樣

上海中法大藥房總發行

A1 一字牌 泌馨絕倫

中國利興煙草公司出品

詹念曾醫師 電療性病 著有「性病治療大全」出售

華德大藥房 社會服務 接方送藥 電話購貨 迅速便利 客貨齊備 薄利多賣 無論遠近 隨接隨送 總號：西藏路口 電話：三三〇四六 三三五七

源源藥房（專營）（廉售）迅速便利 代客轉運 美國各種名貴良藥 電話九三〇四九

公利藥房 專營特價品 電話九八七二五

同華藥房 地址勞合路德裕里廿三號 電話九六〇一・九七五五〇

分類廣告 每行五百元 取費低廉 效力宏大

國外商情　七月十八日

（△漲　×跌）

▲紐約棉花
現貨 △三六·二五
十月期貨開 三四·九二
收 三五·六五
高 三五·六五
低 三四·九〇
十二月期貨開 三五·〇七
收 三五·八二
一月期貨收 三五·八二
三月期貨開 三四·九八
收 三五·六八
五月期貨開 三四·七六
收 三五·四五
七月期貨 三四·七六
又 三四·七〇
十月期貨 三三·七〇
又 三三·三七
十二月期貨 三三·七〇
又
一月期貨
又

▲倫敦股市
市場 堅挺
加拿大太平洋鐵路 三三·二五
蒙脫利爾銀行 八·〇二五
〇·〇三五整理公債 九六·九三七五
〇·〇三五整理公債
〇·〇三新戰債 一〇四·〇二五
〇·〇三五戰債 一〇三·六八七五
勝利公債 一一九·二五
德國債券（但威司） 一一·五
有利銀行 二一·二五
一九〇七日本五厘債券 一一七·七五
一九二四日本六厘債券 一一九
麥加里銀行 三三·二五
滙豐銀行 九〇
標準汽車 二一·七五
帝國化學工業 四三·一〇·五
鄧洛浦橡膠 七四
利華兄弟化學 五六·三
福特汽車 四五·七·五
電信公司 一二一·七五
英美烟公司 六·四〇·二五
大英輪船公司 五六·一〇·五
維克化學 二五·九
國際鎳鑛 五五·五
G K 橡膠 二
橡膠托斯辣 三七·六
緬甸公司 三三·六
南發命鑛業 一五
緬甸石油公司 七四·一·五
墨西哥鷹牌石油 一五
殼牌運輸貿易 一三·九

▲倫敦中國外債
津浦鐵路 ×元
隴海鐵路 ×二四
善後借款 ×二一
克里斯浦債券 ×四八
湖廣鐵路 三二
滬甯鐵路 三四
京滬鐵路 三〇

▲紐約股市
道瓊士氏指數（路透電訊價）
30種實業 ×二〇三·八六
20種鐵路 △六三·九九
15種公用 四〇·八三
40種債券 ×一〇四·七一
成交數 一七三〇·〇〇〇股
美國電信 一九六
美國電報電話 一九八·七五
美國機車 三八·三七五
美國輻射機器 一九·八七五
美國推進器廠 三六·一二五
美國自來水廠 二二·六二五
美國投資公司 三九·三七五
安拿孔達銅鐵 四六·七五
布爾遜機車布 三〇·三七五
紐約鐵路 二五·七五
伯利亨鋼鐵 一一〇·一二五
勃力斯汽車零件 四五·三七五
朵力斯拉汽車 二二〇
統一石油（辛克萊） 一八·五
波提士飛機 七·六二五
電力債股 三三·七五
費斯東橡膠（火石） 七三·三七五
通用電機 四六·三七五
通用汽車 六八·三七五
古德立橡膠 七七
固列異橡膠 六六·三七五
國際鎳鑛公司 三七
國際紙電 四八
國際電報電話 二二·二五
花旗銀行 四五·三七五
國民用品 四〇
國家釀酒場 八八·二五
紐約中央鐵道 二四·二五
派拉蒙影片 三六·二五
共和鋼鐵 四〇
史密利釀酒場 八九
賓省鐵路 四六·八七五
殼牌石油 三九·二五
標準石油 七二
台聯斯硫磺 六八·二五
二十世紀福斯 五〇·二五
聯合炭精 二一·八七五
合衆飛機 二八
合衆橡皮 六九·八七五
合衆鋼鐵 一二八·八七五
最高 四〇·二五
最低 二一·二五
西部鐵聯合 二〇·五
烏賽滿毛織 五四·八七五

▲紐約棉花
現貨 △三六·二〇
十月期貨開 三五·〇一
收 三五·六五
十二月期貨開 三五·二五
收 三五·九六
三月期貨開 三五·八三
收 三五·八五
五月期貨開 三五·八〇
收 三五·五七
七月期貨收 三四·二〇

▲紐約滙市
阿根廷披索（非官價） 二九·七七
阿根廷披索（官價） 二四·七七
澳大利 三二二·五五
巴西 〇·〇五五
比利時 〇·〇三五
加拿大 △九·六八五
智利 〇·〇三一〇
英國 四〇三·三七五
法國 〇·八四一五
印度 三〇·二五
墨西哥 二〇·六八
紐西蘭 三二·五〇
葡萄牙 一·〇五〇
南非 四〇·〇五五
瑞典 二七·八二
瑞士 二三·三〇
烏拉圭 六五·八〇
委內瑞拉 二〇·四〇

▲支加哥穀麥
正月又新貨 ×一一二
三月又新貨 ×一二〇·六二五

各方人心激起 華股市勢扶搖直上
外股由疲轉堅統債由堅轉疲

【本報訊】昨日華股市況，展開全面劇烈漲風，尤以大部股美亞綢廠，永安紗廠挺勢最銳，升二分餘。按華股勢醒不振狀態，已連續達數月之久，致掀起漲風，頗爲各方所詫異。據熟悉華股內容者稱：此次漲風原因有五：一，證券交易所復業在即引起投資者興趣。二，脫離查上市證券原則之規定，黑市中流通之股票，均有資格上市。三，經紀人保證金代用品，有價證券以美亞，永紗等老股，最爲理想。四，最近銀根寬舒，大量游資集中。因上述種種原因，致使華股市價飛黃騰達。記者叩詢，市場上盛傳，有「多頭公司」組織，暗中操縱拉抬等，是否事實，據談：黑市交易，原係不合理狀態，雖免有投機份子混入其間，實施拉抬挾雨，推波助瀾，掀動股市。記者又詢今日行市看漲看跌，據答：市上人心極佳，對華股愈抱無限興趣。同時市場上尚有極多空頭，未及抵補，故市勢看漲，今日將更有一番多空劇烈之競演出，輒空屈度高昇，希冀投資者以冷靜態度處理云。（政）

華股 昨華股再起狂瀾，疲中復展開劇漲，乃大戶做手先放出一二批，待價甩小再來，於十一時震動進提之勢，同時再半小時前外股已見劇升，更放出，官僚資本續有後來，及我國通貨膨脹等傳說，將各方人心激起，永紗小至五百七竟飛升至六百七，軋升九十元，美亞三七八〇元升至四七五〇元，升七百五十元，三小奪新光，景福，居首席，與新與各軋升二十五元，又居首席，其實出一百元外，其他各冷股無不元至三十五元，挺升一成左右，成交頗旺。

外股 昨外股亦由疲轉堅，乃證券幫及廣幫與蓄果爭來進，怡和由九千二升至一萬〇八百元，英聯九千五升至一萬一，均軋升一千元，會德豐一萬七做至一八五〇〇元，升一千五百元，業廣升二百元，叩四千元，鋼業升四百元，出二千元外，航業升三百元，紙業怡啤升一百五十元，成交頗旺。

統債 昨統一公債果市由堅轉疲，終見回平，交易零落均少，人心閑散，丙種由九百元抑退至八百元，不久回上，終與甲，乙種各小十元，丁種略升戊種平。

桐油　到存兩活　價無上落

昨日桐油市況，因鄉莊黨之買氣仍散溢市上，且同業間如大來，恒隆等油行，亦頗有裝運近鄉各地，而市勢仍以到存兩活，故交易雖旺，進出市價與前日相同，毫不上落。

杭州商情

【本報杭州十八日專電】哈赤進一九四〇〇〇元，出一九九〇〇〇元。電力紡一疋四八〇〇〇元，花大綢每兩一三六〇〇元，素大綢兩一五〇〇〇元，廠絲二〇〇萬元，土絲高六四〇〇〇元，低六一，〇〇〇元。白蒸翻四七五〇〇元，厚毛洋秈四四〇〇〇元，糙湖南四一〇〇〇元，糙埠尖四六五〇〇〇元，高白尖六二〇〇〇元，次白尖四一〇〇〇元，高糯尖四〇五〇〇元，次糯尖三八〇〇〇元，糙粳四三〇〇〇元，糯米五七五〇〇元，荷米一七五〇〇元黃豆三四五〇〇，蠶豆三六八〇〇元，綠豆二〇〇〇〇元。

勝利後的漁業 依然一籌莫展
某漁業家慨乎言之！

【本報專訪】落後的中國漁業，戰前因爲經費困難，工具陳舊，技術欠佳，新舊兩派不能合作，兼之海盜橫行，致無由發展，今抗戰勝利，各業紛謀復員及發展，但漁業仍以經濟所限，依然一籌莫展，任令天賦獨厚之漁業，領海漁資，貨棄於地，不加開發，豈不惜哉，此爲從事漁業已有數十年歷史及經驗之某漁業權威者，昨對記者發出之感慨和嘆惜！

東海魚產 日達二億 我國領海遼闊，魚藏豐富，爲中外人士所公認，惟以從事漁業者墨守成法，對於捕魚技術，始終是那一套，不思加以改良，而政府當局對此富饒，亦無法顧及，聽由民間自生自滅，戰前經漁業界奔走呼籲，雖有各銀行組織銀團辦理，漁貸之漁汎，但以杯水車薪，祇能應付一時，毫無計劃，對於整個漁業之發展，依然故我，仍無辦法，截止目前僅由各民間漁業公司及漁戶，採用土法從事捕漁，以江浙兩省之舟山群島，嵊泗列島等兩海一帶而論，每日所獲魚產，平均價值在二萬萬元以上，倘採用新法捕漁，則其產量何止此數。

捕魚工具 陳舊損壞 目前上海漁業公司，共有十一家，其資本額「最少爲一萬萬元，最多亦祇有五萬萬元，其資力之薄弱如此，而僅有之漁輪除於抗戰期中充作封鎖港口之用外，所剩餘者，亦殘缺不堪應用，現除利用土法捕漁外，較遠之領海，遠無法前往，可謂捕漁工具，已告絕無僅有，至於農林部所屬之中國漁業公司，除接收有冷藏庫，製罐廠，魚肝油廠，裝罐廠外，所擁有之漁輪亦祇有五對，且工具均已陳舊，每月祇能出海一次，按之常理，漁輪出海每十三日可輪流一次，每次可獲魚二千箱，（每箱平均四十斤）但現有漁輪，已不堪荷此重任。

聯總助我 新式漁船 聯總方面，爲助我發展漁業，決以大批最新式之捕漁輪名爲「緊急輪」，供我應用，現已有八艘在駛華途中，據聞在中途有二艘損壞，須加修理，該項漁輪一切捕魚工具及設備，皆爲新式，倘係初次運華，故在施用之前，必須訓練人員熟悉其機械內容，方能使用，據聞該輪約於本月底或月初即可駛抵滬埠，每輪均有技術員隨來，準備從事訓練我國技術員，每輪載重自八十噸至一百噸，其價值爲十七萬至二十萬美金，擬公開售予我國漁業界購用。

漁商亟盼 貸款成功 且無資力從事添置，故漁商以捕漁工具缺少，事業無從進展，曾請求中國農民銀行已允貸款二萬萬元，此數雖未能滿足漁商之希望，但在此極度困難之時，亟盼該行能早日實行貸放，以應急需，至於由聯總運到之新式捕魚輪，漁商當然極願購置，惟其價格每艘達十七萬至二十萬美金，漁商目前經濟困窘之時，實無力購辦，擬與行總商洽及呈請行政院准予分二十年攤還，使我落後之中國漁業，得有休養生息發展之機會云。（本報記者孫潤身）

當局未准米號業所請 糙米不得碾白出售
吳市長表示如有違背定予懲處

【本市訊】社會局糧政科長吉明齋昨語記者稱：米號業請求配給米變通納款手續已由市府核准，至將糙米碾白出售，市府仍未准所請。吳市長並表示：如有糧商私將糙米碾白出售而希圖厚利者，一經查出，定予嚴厲懲處。

市府優待 買糙米者 社會局昨日配出糙米一萬一千六百三十包，分配全市九百三十一家米號，甲乙兩級配售，甲級米號二十包，乙級十包，吳市長爲堅決推行糙米配售制度，昨日手令社會局規定「鼓勵市民購買糙米辦法」一種，嗣後市民購買糙米時，由售出米號在購買者之戶口牌上，加蓋印記。日後大批洋米到滬時，憑蓋有印記之戶口牌購買洋米，至拒購糙米之市民，市府認爲彼等經濟狀況，足資維持，故日後配售洋米之權利，即予以取消。

米市買賣正常 食油漲風稍戢

米市昨況平定，買賣正常，上落稍隱，南市場價格略有回落，低二千元，白梗，蓮秈，白元等均較下一千元。到貨總額三八七七石，北市場價昇降不一，上落千元之差度。到貨登記總額四〇六〇石五斗，業米號業自運自銷一四二四石，又一一四〇石，南北兩市場，合計八〇〇〇餘石，比上日減少千餘石。

雜糧市勢遂漸趨下游，前日[illegible]，客幫出辦，交易僅本街零星添補，價跌千元光景，小麥，蠶豆，綠豆，均呈呆定，麵粉場外市況，鮮見動，交易各形清淡，惟[illegible]份一萬二千八百元，從到一萬三千元，依舊原價站立，生蔥菜油均續開高二千元，旋以中國食油公司發出通告，准當日午後一時至五時憑公會市場登配售油廠價約七萬元間，以致一蹶漲風，無影消滅，後市人心轉淡，勢趨軟化。

食糖 狂升

糖市續趨挺秀，雖成交轉稀，乃因出戶扳持不放之故，中砂仍因限價關係，無公開成交，據開盤無升達十萬外，與化赤在求多下猛升，興化白中上之貨開十二萬六千元，興化赤商貨討開十二萬元，青糖交稀，市見略定，客幫討價仍一味報高，市勢非有大量籌碼放出，難見回平。

黃金轉趨下游 外幣昇降互見

黃金 昨現金，恰赤晴市氣見疲落，乃在股市蓬勃中，投機家無意戀此，價難久支，由一九五萬七五，黑市二八條，價一九五萬七五，約在股票商聚中疲退，由一九七萬五四至一九四萬元，下午四銀根尚鬆，略見回上，終軋小二萬五千元。首飾金低二千元，紋銀銀元尚平。

外幣 昨外幣平定，美鈔在黃金中疲亦隨升沉爲轉移，初略高，不久在金價小中，有獲益吐出，由二五六〇元遞至二四八〇元，下午軍稍上升比上日軋小三十元，貨頭七十三元八角，一分爲黃金十兩，香港票及電匯各升十元，羅比低五元，先令小一百元，成交均少。

木業界月刊 復刊號出版

上海市木商業同業公會教育所編之「木業界」月刊，復刊號，業已出版，內容有中國工業化問題，中國之木業，以及木業稅務知識等，木業同人固人手一冊，經濟界人士亦可作參考資料，現每冊售五百元。

衰落中的上海捲烟業

本報記者 蕭明

在這悶熱的日子裏，捲烟業的廠商們，却加度感到沉悶和焦慮。近來，一連串的消息，正好似可怕的飓風震撼了上海灘頭。日前報載：「在走私美烟大量的侵入下，廣州原有之九十九家烟廠，現僅餘十多家苟延殘喘，規模宏大之經濟部所設東亞烟廠亦告停工，失業工人達數萬人，韶關二百餘家烟廠，現亦僅餘十九家」，這簡短的報導，可絕不是輕描淡寫，它却一字一淚地繪劃了一個現實的情景！環顧一下各通商要埠，如天津，上海……這遭遇，又何止廣州一地？在這滾滾天飛舞的當兒，本市八十四家的捲烟廠商們，那個臉上不添上幾分愁雲？在外受美貨傾銷，內受捐稅繁重的影響之下，他們都担心在不出半年光景，全市的捲烟廠商，大部都要關門了！這就像的心情，像孱弱的叫聲，好像它的命運只有任人擺佈似的。

命運擺在交叉路上 照情理說：今天捲烟業的困難是無法避免的。它的命運正好像擺在交叉路上，困難重重，無法自拔；何去何從，渺茫得很。可是，當前遭遇的困難，却是簡單不過，一是洋烟漫天飛來，駱駝，吉士，馬力斯等充塞市場，賤價競相爭售；二是捲烟捐稅繁重，成本過大，虧本生意，無法銷售。

外國人曉得中國人的心理，什麼都講時髦，什麼都會便宜，好了，只要你喜歡的東西，我都可以辦到，如是，所謂玻璃雨衣，玻璃皮鞋，皮帶，牌粉水粉，……統統大批而來。吃的也有，奶粉，糖頭，水菓，香烟等等，一噸一噸的，像大西洋那邊的美國，不遠千里而來。據統計僅捲烟一種，四月份紙烟進口價值即達一萬四千四百五十六萬餘元，烟葉價值達十一萬萬九千一百另四萬餘元。截至五，六，七月份的進口更要超出二倍以上。洋烟當止味道好，只要看看它那漂亮的裝璜，便宜的價錢，再加上那一派洋氣十足的「中國烟癮者」，安得那駱駝，吉士，馬力斯……沒有銷路？據捲烟業中人談，自美國捲烟大量進口後，國產捲烟銷路就日益疲滯。試想：在洋烟與土烟的競爭下，那個是勝利者？現上海捲烟市場，百分之六十以上爲外貨所掌握。

本國的捲烟並不是不能與洋烟抗衡。畢竟國貨還有國內的銷路，其中愛用國貨者還大不乏人，所可惜者，就是捲烟課稅太重。捲烟廠負担之貨物稅，稅率爲百分之一百，

捐稅太重 成本加高 如白駱駝每箱（五萬枝）標價一百萬，納稅額即達四十萬二千，而成本呢，以市價計算即達六十萬，烟商所得，亦不簡單，計有營業稅百分之三，所得稅百分之五，印花稅等，本五十餘元一小包的金鼠牌，加上捐稅，及高業利潤，一百八十餘元，此種價格，自無法與外貨競爭。可見課稅之重，是捲烟滯銷的最大困難，而課稅呢，船來品與華商捲烟之課稅方式，又有極顯著之不同。外來貨係根據發票價抽稅，而華商捲烟却根據售價抽稅。洋烟稅收除貨物稅值百抽百外，復需繳納關稅百分之八十，及附加稅百分之五十，總計需抽稅值百分之二百三十，在表面上似較華商捲烟爲重，然實際上因外貨照發票價值收稅，華商捲烟則照售價納稅，試問：如此辦法誰佔便宜？即說洋烟照定貨成本折合外滙抽稅，美國生產量最大，成本低，土產比不上它。可別忘記，就是今日的外滙，國內物價平均漲了四千多倍，外滙漲了六百倍，假如一包美國烟，美國定價一角五分，照目前滙率折算，合法幣三百三十元，就算抽它四百六十元的稅，牟到市面上賣價一千二，他是否仍是合算？

菸葉產銷 亦多阻礙 菸葉的厄運，大致與捲烟相同。中國菸葉並不全是土骨頭，十之七八倒是洋人帶上中國帽子，外面中國字，里面倒是眞正佛琴尼亞出的洋菸葉。許昌菸葉，大致兩種，一是許昌貨，一是貴州貨，這兩種貨色都靠隴海津浦運來，交通不但不便，且遭民耕種菸葉，勞力多，成本大，而產品還不了滲上一半二三處貨色。美國菸葉價錢每磅，像目前許昌菸葉平均八九百元一磅，算是一號葉子，仍免不了等貨一千，然貨色確很低劣，一號是一號，好的一磅二千，次等貨一千。

國產難與外貨競爭 華烟不能與之比美，這是事實。但爲着維持自己已有的產業和銷場，也得仔細考慮。洋烟漫天飛來，却不是個辦法，其至善之計，必須在扶植我國產業和保持自己市場的利益上，來得適宜處置。華烟的產銷及其市價波動，這是值得研究的，據財政部上海貨物稅統計，該局每月稅收平均約一百五十餘億，捲烟稅約佔總稅收百分之八十。近來雖因洋烟傾銷影響，但捲烟生產月來情況仍佳，總計全市捲烟廠有八十四家，納稅者約七十家，最大的烟廠爲頤中，每月產量約五千箱，其次爲大東南，華成，每月產量約二千餘箱，其餘烟廠納稅一千餘箱，少者不過數百箱。據統計從一月至六月以各月情形而論，生產量仍有上增之勢。如：

一月份四萬七千箱　四月份五萬二千箱
二月份三萬四千箱　五月份五萬四千箱
三月份三萬一千箱　六月份六萬五千箱

上列的數字，是僅指納稅產量而言。據熟悉市場者談，在全月的產量中約五分之二是外銷的，今後是否仍能如此？這是值得焦慮的事。

一至七月市場沉悶 捲烟市場雖時現漲騰，然市氣却日益沉悶了。如一月至七月的市價作個比較，可見烟價起伏不僅殊奇而去路也不致如何暢銷。在此，且錄下一些數字吧：

	一月份	二月份	三月份	四月份	五月份	六月份	七月份（每月以同中價爲計算標準）
大英條	九·〇〇〇·	一一·六五〇·	一七·〇〇〇·	一九·五〇〇·	九·六〇〇·	一〇·六〇〇·	一二·一〇〇·（每條爲五百枝）
老刀條	五·六五〇·	五·二〇〇·	五·七五〇·	九·〇〇〇·	七·四〇〇·	六·八五〇·	六·九〇〇·
美麗條		四·五五〇·	九·七〇〇·	九·七五〇·	六·四〇〇·	六·二五〇·	七·三〇〇·（每條爲三百五十枝）
金鼠條		三·〇〇〇·	二·九三〇·	三·五〇〇·	三·五〇〇·	三·六八〇·	四·二五〇·
駱駝條	五·八〇〇·	七·九五〇·	九·六〇〇·	一〇·八〇〇·	九·〇〇〇·	九·四五〇·	一〇·九〇〇·（每條爲二百枝）
馬力斯條	五·七〇〇·	七·四五〇·	八·四〇〇·	九·四〇〇·	七·四二〇·	六·九〇〇·	六·五三〇·

上列數字說明什麼呢？這價格起落狹窄，是貨多價疲，或貨多滯銷的象徵麼？

雙重困難 亟待解決 目前捲烟業的困難是雙重的，一是洋烟傾銷，賤價爭售；一是稅重價高，銷路困難。如說要有什麼徹底的解決辦法，除了捲烟廠商自己的苦力支撐殘局外，唯一出路，有待整個經濟危機之解除，就以目前的捲烟業來說，待我政府應站在扶植我國產業和保護自己市場的利益上，往制止洋烟傾銷，減輕課稅，扶植生產上，應有一個適當的處理。

南京莫愁路上的「黑市」

本報特約記者 梅隱

【本報專訪】以新街口爲軸心，輻射出去的幾條路，最幽靜的是漢中路了。漢中路直通漢西門，是學校住宅的區域，靜雅得如古城或海邊的沙漠一樣，除了偶然幾輛進出城門的大卡車外，其他的聲音是聽不到的。

漢中路的中段，是莫愁路，一條清幽而富有詩意的路，兩旁法國梧桐，致堂教會學校，醫院，集中在這地，和[illegible]遙遙相對。這條路一直通到水西門外的莫愁湖，那位盧家少婦，與中山王，但是英雄美人，各有千秋。孰知在這美好的路邊，有一個藏垢納污的「黑市」。

黑市的範圍，從莫愁路的中段起，經秣陵路過三箔宮，石鼓路，直達豐富路的邊緣。記者就住在秣陵路上的秣陵村，我的房子，背照着黑市，[illegible]的時候，就已上市，[illegible]。他告訴我一個笑話，他有一個新由蘇北來南京的朋友，一把年紀，住在他的樓上外間，照例無黑市，第一夜陰雨，第二夜也是雨。這位老先生住得很安，第三夜有月亮，天還未明，老先生忽然從樓上跑下來，王先生問他幹什麼，他輕輕的說：「新四軍來了，你還不知道」。原來這位老先生把門外嘈雜的市聲，當作大難來臨的徵兆。

黑市上賣的東西，有磁器，文具，皮箱，衣帽，布疋，傢具，傢器，醫藥手續用品，銅器，玩具，皮鞋，手錶，鋼筆，總之，凡是市場上能夠買到的東西，這裏無不具備，除了西菜與水果以外。這些東西，都是用擔子作爲，鋪地放在地上叫賣，買主則在黑市上巡行，由這一頭到那一頭，再由那頭復始，看有沒有他們所需要的東西。

這些貨物的來源如下：（一）偷：小偷們把偷來的東西，寄放在黑市上賣。因爲這個地方，(甲)流動，不易稽考；(乙)開市在黑夜不易發覺；(丙)是百貨陳列所，任何贓品，都能得到售主。因此，黑市上的人，有多少是有幫會關係的，一面他們與江湖上通聲氣，一面他們不怕官家或盜匪的交相壓迫。他們只是很直爽地做他的生意。（二）修：即將舊物修了翻新之意。市上一般買舊貨的商販，把收來的舊貨，加以修理，也是在此地出賣，一把洋傘，在市面上起碼是一萬七八千元，在此地三四千元便可買得。如果好貨。否則一兩個禮拜，就用壞了。記者就化兩千元買了一把洋傘，新買時非常好，用了兩三次不行了，原來布面上是黑漆灰塗的，骨子是鏽鐵，一下就脫了。（三）接收：這是最近一個來源，即是日僑走後接收人員手裏漏出來的。以磁器，醫藥用具爲多，記者的經驗，黑市貨價格，是比較便宜的。例如他要你一萬元，你還三千，最後加到五千元，也就可以交易了，不過你得看準貨色，千萬不要脫了手再退換，如果退的話，必是你十分內行，否則就要吃虧，記者買了一幅畫，是人物，已經買到家掛了兩天，後來記者發現上面有一個人頭上戴的帽子與身上穿的身服，時代不同，（衣服是古裝，帽子是時裝）記者拿這一點作理由去與他掉換，他一聲不響地，讓記者掉了一張很好的閑花。

在這裏買東西，並不如理想那樣，會遇見賊贓。記者在近三個月，很少聽見這類事發生到黑市上來找贓的事情，也沒有聽到過，大概到市上來賣的東西，不是改裝過了，就是價值很便宜的舊貨，所以不會發生問題。

同軍醫一樣，在黑市的地攤上，也有新貨，他們的價格，與黑市不同，是沒有很大的還價的。

黑市上的生意很大，每一個攤子，大概有三五萬以至十萬左右的生意，利潤則達四五分。靠黑市吃飯的人，至少有七八千人，若果連同黑市外圍（挑高籮的）的人一同計算，起碼有二萬人。

黑市的時間，本來是黑夜，黎明即停市（戰前如此），現在却一直拖到八點半才停，看情形，不久要變成午市了，即是由清晨一直拖到中午。市警察當局，對這似乎一點也不過問。像這樣非正式的貿易方法，藏垢納污，無所不有，存在今日首都的，確不是一件體面事。

組紗平細紗跌 棉布供求平衡

布 今日棉布各檔坯布仍不乏問津，彩球龍頭布求者較多，價再升五百元，嗶嘰市上貨已增多，行市平穩，供求平衡，其他各貨無甚軒昂。

紗 廿支雙馬等，因廠商均始終無意採購，唯同業竽稍有交易，價格仍在一四一萬左右盤旋，成交極稀，廿支什紗價格也平衡，唯卅二紗線市價都據高而瀉，同業等心虛都紛紛出籠，四二支結果跌十餘萬元，三十二支跌五萬餘元。

花 昨日紐約美棉電訊，突又飛騰九十五至一百磅。計近期美金三五，六五，遠期三五，八二，米特林現貨又創空前新高峰，價爲三六，二五，本埠現棉交易尚佳，申新第一，二，九，三廠均有採辦，此外紡建與其他各廠因談判不易接近，無成交，市價純受美棉漲風刺激，又漲四三四千元。

漫談　市場　股市突起狂瀾

目前華股趨勢，無論就任何角度觀察，除非銀根抽緊外，一般俱認爲利多較利空處境爲優越，是以日來漲勢蓬勃，實基於人心振作，一般昂騰之氣，大有直冲向上之概。前市之起回風，曾言滑勢仍盛，而昨大戶以「欲擒故縱」之戰法，迫使空方望風披靡，潰退無地，形成軋空局。雖由于時局傳說之刺激，然金融界及官僚資本之灌注，力量足以排山倒海，卒使股市突起狂瀾，予一般驚震，刮目相看。然漲勢過暴，極易使腳跟動搖，蓋散戶跟隨，心有所危，不免驚起，紅花綠葉，相得益彰，若以盡力拉臺，反予空方之俟隙以乘也，趨勢本應，趨入盤旋曲折階段，今茲疾升，殊出意料之外。德

國際商況報告

美將軍火廠改製氮氣肥料
可增加小麥產量

【路透社華盛頓十九日電】美國陸軍當局，頃正將其所有之炸藥軍火廠一五座，改爲製造氮氣肥料之用，其中五製造廠之硝酸鈉及磨粉機件，業經租與私人經營，其他十廠之同類機件，將按照政府預定之計劃，在今後二個月內，加以使用。惟若要生產量能達最大限度，爲時當需九個月，自該時以後，若非常狀態仍繼續存在，則各廠生產之硝酸鈉，能達每月七〇，〇〇〇噸之數。果爾，則目前美國商業生產品，將增多百分之五〇，各軍火廠所生產之肥料，均將運往日本，及德境美軍佔領區，似此則美國供給聯合國，及聯合國供給救濟總署之肥料產量總額，必須予以減低一事，自可因是消除。美農業部估計謂，世界小麥之年產量，在獲得此批肥料後，最低亦能增加一二〇，〇〇〇，〇〇〇普式耳。

金鋼鑽在英需要量增加

【路透社倫敦十九日電】經濟雜誌稱：目下金鋼鑽供給缺乏，爲市場上最大問題。美國預測本年聖誕節將需要大量金鋼鑽。美國與非列賓市場，均在極力購買。工業金鋼鑽，在戰時及戰後，已大量增加，各新市場正在擴張中。

重開「主要鑽礦」，雖已開始，戰時存貨，亦可應用。但英國鑽石產量，仍感供給不敷應用，且質料亦非上乘。美國鑽價，較戰前已升三四倍，但出產者因開礦費用增加，仍有提倡高價格趨勢，但較之需求，相差甚遠。英國零售市場，因政府禁止商用鑽進口，購買鑽石飾品，捐稅達百分一百十二又二分之一，因之影響交易，禁止使用十八K金，復使英國首飾手藝營業，大爲低落，因之交易皆爲法國及比列時所奪。

紐約棉花狂漲

【路透社紐約十九日電】紐約棉花昨日開盤時，極呈堅定，各方需求甚殷，大見轉機，午時市場昇高二十三及三十一級，各貨因昇高七六及九十級。下午因午前漲勢過盛，稍趨穩定。

紐約證券已有轉機

【路透社紐約十九日電】昨最實業，糖，油，及化學原料等證，均上升一級，尚有數種熱門股，包括百貨公司及食糧等，尚未轉疑。賣風已漸消滅，前途漸見明朗，因之各股又見向上。但買風因各界對於物價管制法案有所疑慮，仍不見熾烈。參衆聯席會議，至今尚未能獲得妥協。各化學原料股，因杜彭股上升，亦隨之見俏。糖股因求多於供，亦見趨上。下午各股價格呈不規則狀態，尤以實業股爲甚。各方皆靜待物價管理局之發展。因之股市在不規定局面下收盤。

倫敦股市呆滯

【路透社倫敦十九日電】昨日倫敦證券市場各股價格無大上下，但市場極呈沉悶，實業股因聲明分發紅利，稍見好轉，油業股因買主缺乏興趣，有下降勢。中國證券，仍見繼續下降。

蘇聯紡織生產將有巨大發展

【路透社倫敦十九日電】路透社記者甘培爾頃爲文稱：最近紡織品及其他消費物品最大發展，將推蘇聯。蘇聯已能以原料供給鄰近之東歐各國，以爲製造之用。彼等認爲前此美國，以棉花供給日本，及德國，瑞典，英國，埃及，及其他各國以原料供給意大利製造之辦法，將因是相形見拙。彼等對蘇聯新近五年計劃之解釋，爲蘇聯將集中全力於設備物資之生產，而蘇聯人民迫切需要之消費物資之生產發展，則爲量當較小，故蘇聯或能由英美及西歐輸入少數消費貨物，惟蘇聯市場上消費物品之主要供應者，當爲使用蘇聯原料之瀕近東歐各國。

美國輕便貨物利用航空運輸

【路透社紐約十九日電】目前美國境內小型貨物之運輸，利用航空運輸，已日益增進。雖其發展仍在幼稚時期，但數月來之進步，則頗驚人。即以聯合航線一線而論，自二月份起，運輸量已增多百分之二一至五十以上。關於商運填造單據等手續，亦已簡化至最低限度。除一紙裝貨單外，勿須任何單據。僉信空運，對於鐵路上笨重貨物之運輸，並不生任何妨礙，而小件貨物之輸送，則勢將源源改由航空經運。

美國毛紡織工業產量有增進

【路透社紐約十九日電】美國毛紡織工業，最近數日來，已大見進步，目下預測本年下半期產量，可達一五六，〇〇〇，〇〇〇碼，較上半期多百分之七。（上半期產量爲一四二〇〇，〇〇〇，〇〇〇）

蘇聯棉花運英

【路透社孟吉斯脫十九日電】蘇聯之棉花一萬五千包，已運抵英國，將於短期內轉往倫克州紗廠內備用，自歐戰結束後，蘇棉運英，尚屬破題兒第一次。

美缺脂肪及油類

【路透社紐約十九日電】在物價混亂之情勢，未克澄清以前，脂肪及油類，實無人願予脫售，業中人對統計情狀之看法，則較溫和，輿論方面之批評，以爲物價管制撤銷，對本年度國內脂肪之供應量，仍不因之而增多。茲將第三季食用脂肪及油類之配量比較表，臚列於下：

	第三季	第二季
民用	八八四，五〇〇，〇〇〇磅	九九七，一〇〇，〇〇〇磅
商業出口	六九，二〇〇，〇〇〇磅	八六，三〇〇，〇〇〇磅

商報行市

七月十九日（單位法幣元）▲漲 ×跌

金融市場

▲金銀外幣

名稱　買價　賣價

拾赤黑市　開價　最高　最低　午收　下午　最後

比上日跌二萬五千元　當日三萬五上落

飾金　銀樓飾金

兌出　收進　（以上萬元單位）

收銀（兩）　銀元（枚）　美鈔開　最高　最低　正午　下午　羅比匯　香港匯　30年港票　35年港票　36年港票　37年港票　先令　瑞士法郎　英金鎊　港金鎊　菲列賓

▲利率

中央銀行掛牌每千元　重貼現　拆款日拆　錢莊公會掛牌　拆息（千元）　暗息（每元）　一角四分　五角　六角　五角

▲公債

統一甲種　統一乙種　統一丙種　最高　最低　正午　統一丁種　統一戊種

▲華股

永安紗廠　最低　最高　正午　比上日升　美亞綢廠　最高　最低　午收　比上日升　景福衫襪　最高　最低　正午　比上日升　新光內衣　最高　最低　正午　比上日升　勤興衫襪　最高　最低　正午　比上日升　中紡紗廠　中國內衣　中法藥房　新亞藥廠　大中華火　永安公司　商務書館　中華書局　世界書局　華成烟草　南洋烟草　閘北水電

▲外股

怡和紗廠　最高　正午　英聯船塢　正午　最高　業廣地產　會德豐　正午　怡和啤酒　航業　鋼業　紙業　華商電氣　五洲藥房

商品市場

▲食米（石）（南米市場）

白粳上中下　薄稻上中下　羊秈上中　杜秈上　蕪秈上　礦秈上中　埠秈上下　白元上　（北米市場）白粳上中下　薄稻上中下　早稻上中下　羊秈上中下　杜秈上中下　蕪秈上中下　礦秈上中下　埠秈上中下　白元上中下

▲麵粉

菊花粉　虎球粉　泰山粉　兵船粉　老車粉　綠兵裝粉　又（送到）

▲雜糧

平湖黃豆特粗　又中粗　又　又　開封黃豆　天津黃豆　又　開封黃豆　又　天津綠豆　開封綠豆　毛綠　又　開封生仁　青島生仁　蘇州小麥　又　常州小麥　崑山小麥

▲豆餅

沙　寧波青豆　毛家市青豆　嘉定白豆　蚌埠花生　肥字七月棧單　又現貨　義記七月棧單　稍字七月棧單　元隆四月棧單

▲食油

青島桶生油　又新桶生油　又舊桶生油　又清生油　常州清油　大昌新豆油　又生油　又生菜油　大有餘清油　又次豆油　大德新生菜油　同豐豆油　長德菜油

▲棉紗（單位千元）

42支藍鳳　42支水月　42支寶光　40支雙鯉　32支單股日光　32支單股藍鳳　32支單股松鹿　20支特雙馬　20支特金城　20支金橋　20支立馬　20支日光　20支雙地球　20支白飛艇　20支金元寶　20支紅雙喜　20支雙年　20支天女　20支水月　20支特好做　20支金寶星　20支紅人中　20支雙蜜蜂　16支光明　16支三明　16支紅蜂　16支天女　16支弊牌　16支金元寶　10支金寶星

▲棉布

美亭士林　醒獅士林　大陸藍士林　達豐藍士林　紅歌女士林　紅歌女藍士林　一九○交通圖士林　一九○金九鼎士林　一九○羅漢圖士林　一九○繁華夢士林　一九○天倫士林　四○龍漢圖安安藍　時裝圖標準布　大陸元細布　神龍細布　三勝天馬細布　龍頭細布　金鳳細布　五福細布　彩球細布　霸王藍布　大陸藍布　飛美人航空藍布　星星藍布　勝利藍布　一九○永固藍布　一○三六漂布　馬球漂布　一定如意漂布　金九鼎清水漂布　紫金鳳府綢　雙魚白府綢　雙飛蝶府綢　永固千秋　永固呢　四君子嗶嘰　三勝ABC細布　一九○同濟士林　富榮色布

▲紡建棉紗（單位：件・千元）

一日光筒紗　一日光筒紗　三二日光筒紗　一○三股無牌草包　一○五股又　一四股又　一四雙股又交紡筒線　三○陽年大包　三○陽鶴筒紗　三○八股無牌筒線　三仙桃筒紗　三日光大包　三二股雙年　又仙桃筒線　又寶光草包　一○四雙股日光大包　一○四股無牌大包　一○三股藍鳳草包　一○三股彩球草包　一○三股立馬又　一○六股無牌又　四○單牛頭大包　四○一股日光大包　又單牛頭大包　一○雙股無牌筒線　又　一○三股彩球草包　一○六股日光又　▲呢絨嗶嘰（單位：碼・千元）　藏青嗶嘰　美色凡立丁　又毛毛又　條胖別處　素派力司　素螺絲呢　條嗤絲呢　條嗤咪　素嗤咪　開斯米嗤咪　板司呢　法蘭絨　藏青嗶嘰　藏烟　元藏　嗽絲　條絹　藏絹　條絹　藏青海林蒙　一○一女式呢

自強漂白線卡其　自強圖士林　自強絲光元布　荷蜂牌細平布　天倫竪布　天倫大紅

▲棉花

巴拉圭　巴西花　米特林　又　又高級　上列送廠價　浦東火機　三餘鑑細絨　南太倉皮花　周浦籽花　新貨白洛去　彭家坂

司馬担　單絲線新蔴袋只　3H粗又　3H中又　3H細蔴線　3-20左左蔴線　10-16又（短棉）　6-16又（短棉）　10-16又　9-16又　5-8又　3-8右蔴線

▲夏布土布

漂白萬載高定　又次又　漂白宜黃又　四川女機高又　又中又　又次又　湖南瀏陽又　南通本紗土布件　尺一五南通洋紗土布定　又提尖定　又錦尖定　南通血尖定　中牌崇明本紗土布件

▲人造絲

120天橋現貨　又半光　150天橋有光　75金雞半光　120金三鳳　120良鳥半光

▲廠絲（包）

高度勻白廠絲　中級廠絲五担　又　另担　干經五担　又另担

▲綢緞

美亞被面碼單　又現貨　大誠格子碧綢碼　達昌又　洪康格子碧綢碼　川嘉格子碧綢碼　協興祥黑白綢碼　協興祥四〇寸綢緞碼　二兩大偉帳碼　永昌玉蘭葛尺　半糊秋月廬山紗尺　福緞綢又　文蒙葛又　榮華呢碼　大香絹又　紅邊軟緞又　人絲華經綢又　採芝緞碼　八錢國華綢尺　八錢國華綢尺　七錢雲錦綢尺　六錢又　二尺香雲紗疋　杭羅兩　杭紡又

▲呢絨（碼）

寶豐201直貢呢　又301華達呢　又101嗶嘰　又666派力司　華綸510直貢呢　又210嗶嘰　又華達呢　又西裝花呢　怡和129羽紗呢　又174凡力丁　又130派力司　又101嗶咪呢　利興派力司　美國麥爾登呢　上行價批發下門售

電力紡疋　江口紡疋　30碼標準洋紡疋　普通洋紡疋

▲絨線（磅）

（售價單位百元）　蜜蜂牌四股　又六股　小囡牌絨線　杜鵑牌又　金鈎牌又　鸚鵡牌又　又本白　三蜂特細四股　英雄牌四股　美女牌四股　雙貓牌粗　地球牌粗　英雄牌粗　怡和牌粗　雙錢牌細

▲棉織品雨衣

12司買脫綢衫

▲鈕扣

培康萬鐵扣（四打）　又1號　又○號　又一號　又中裝雨衣六　雙馬牌西式雨衣　愛地凱中裝雨衣　愛地凱西裝雨衣　八寸實球奇異帕　三角牌毛巾　藍吉棉毛衫　白府綢又　富樂色條襯衫　大綫被單　鳥三槍男襯　惡種襯衫　840飛花汗衫　1010飛馬汗衫　931豬牌汗衫

▲華洋雜貨（公會評價）

三桔男襪打　三桃男襪　四合一香皂　椰子香皂　綠寶牙膏　生活牙膏　大號好友　大號面友　大號銀脂　大號百雀羚　陳新香港衫　陳新甸八寸　西裝三三襯衫　四雨衣扣十二打　（對小羅）　雲電光錶　又　又

▲南北貨

大王桃　手揀桃高　次　昌平扁高　次　天津桃肉　又桃片　新湘蓮高　又次　新金菜高　又又次　泰山牌鄆耳　龍口粉高　又次　烟台南子　冒漢子　曠吉高　北山杏高　新貨關竹枝高　早紅枝　廣州元肉高　肥梃　製香菜　駱駝牌榨菜　立鶴牌又

20台灣中砂限價　本廠棉白　台灣冰　歸建冰　本廠冰　85車白高　又次　45車白高　又次　提莊青　台青　潭刁青　荷赤　又次

▲食糖

興化白高　又次　興化赤高　又次

▲海味

干貝高　又次　鯊魚高　又次　東多姑　又次　洋菜高　又次　金山尾高　又次　金勾尾高

▲化工原料

本色花被子　提片　雙鳥牛粉　TT牛粉　西中淡　出辦淡　海帶片　遊帶　石帶絲　明䰕　沙田䰕高　300公斤月牌燒鹼　300公斤美國燒鹼　300公斤月牌純鹼　美貨純鹼　一百磅美貨小蘇打（袋）　椰子油（担）　25公斤三角牌甘油　松汁油（磅）　香草油又　頭號白油又　黃凡士林（磅）　白凡士林（又）

▲染料

三星灰聽　三獅元聽　833輪船元聽　天字快靛磅　黑電粉紅光三貓　染圓露聽　獅球硃聽　大橋硃聽　海龍綠聽　三貓鬼黃聽　獅馬塔聽　雙塔灰聽　五馬硃聽　染圓墨綠聽　硫化元833　天官醬　六B湖藍　白水湖藍　七字雙鵝硃

▲顏料

蘇打　天官醬　藍硃　砭硃　廣丹每担　黃丹又　中興丹又　天盛鉛粉又　太益鉛粉又　藍華鉛粉又　雲青　雲青　20％立德粉嘁　雙紅粉每担　砂綠又

▲橡膠

雙錢元口男套鞋　方口又　天足女套鞋　大喜元口男套鞋　天足女套鞋　雙錢大平等靴　香檳又　雙錢長統靴　固力男靴　又女長靴　雙錢大力士鞋　固力萬里鞋　又特製球鞋　雙錢皮鞋男底　又皮鞋女底

固力皮鞋男底　禾字大平等靴　禾字男套鞋　禾字大藍新生鞋　禾字元大網球鞋　禾字中藍新生鞋　禾字女套鞋　禾字中短球鞋

▲車胎

上行批發價下行另售價　雙錢人力車胎　固力又　雙錢元寸自由車胎　又元寸　又　固力元寸自由車胎　雙錢坐人三輪車胎　又送貨　固力送貨三輪車胎　以上內外胎每副　雙錢三×內外胎　外貨又　汽車胎　以上內外胎每隻　・原料・　紅橡皮（生橡膠）　白橡皮（生橡膠）　以上每磅價

▲皮革（批發價單位百元）

牛水牛皮　大阪生黃牛皮　中阪生黃牛皮　小阪生黃牛皮　以上單位百市斤　生山羊皮　生綿羊皮　水牛底皮　以上每張單位　12片黃底皮　16片黃底皮　20片黃底皮　皮帶皮　以上磅單位　大黃牛面皮　中黃牛面皮　小黃牛面皮　以上市尺單位　德美最時黃紋皮　美國牌黃紋皮　順風牌黃紋皮　洋房牌黃紋皮　金鋼鑽黃紋皮　以上英尺單位

▲皮貨

黃狼皮　灰狼皮　白貓皮　狗皮　貓皮　花貓皮　胡羊皮　青山羊皮　白兔皮

▲燃料

▲煤類（噸）　新山基煤

焦作塊　陽泉塊　白煤小子　白煤屑　開平一號塊　開平二號塊　煙煤提塊　大同籃塊　基隆塊　上等烟屑　普通烟屑　上等煤球　中等煤球　次等煤球　▲柴炭（担）　麻栗柴　松什柴　松段　海門硬炭　蒲包炭

▲礦油

以上同行自車價　下島門市價　三〇度車油桶　60度車油又　40度車油又　高級馬達油又　高級方棚油又　美孚錠子油又　十八號汽缸油又　上行批價下門售價

▲液體燃料

美孚汽油桶　亞細亞汽油又　美孚火油又　德士古火油又　亞細亞火油又　美孚柴油聽　亞細亞柴油又　又散裝（穩單）　又散裝（穩單）　上行批價下門售價

▲川臘

末心　牙口

▲獸毛毛羽（老担）

山東羊毛　湖州羊毛　牛毛　猪毛　鵝毛統貨　鴨毛統貨

▲五棓子（老担）

角棓　杜棓

▲腸衣（桶）

27碼光腸125碼

▲蔴市（市担）

單蔴光腸2500碼　白苧蔴　青苧蔴　黃蔴　綠蔴　絡蔴　蔴

▲牛油（司馬担）

蚌埠牛油　本湘牛油

▲茶葉

婺源陳特貢　陳次特貢　婺源陳中炒青　平水新龍井　陳中白琳　陳頂祁門

▲桐油（批價千元）

長度白油担　本產散洪（桶）　四西洪（桶）　鄂西洪（桶）

▲猪鬃（百斤）

上行批價下行門售　重慶廿七號黑　漢口十七號黑　本地十七號黑

▲柏油（担）

禾本　坤油　名尖　驢油　蔴城　小大蔴

▲國產紙

四六屏　坑邊　表芯　毛太　五千元　六千元　六五邊　九寸尖　海放　佛表

▲西紙

西白報紙令　西對開報紙令　38磅凡道林紙令　又零售　一信義道林紙磅　40磅凡牛皮紙令　又零售　西白打字紙　又零售　雜牌色打字紙　又零售　四白有光紙令　又零售　西色有光紙令　又零售　維昌玻璃紙令　又零售　祥泰玻璃紙令　又零售　白透明紙令　又零售　西鋼版紙令　又零售　重牛皮紙磅　又零售　80磅信義道林紙

▲教育文具

高樂蠟紙筒　雙鐘又　開成鼎牌蠟紙　88高樂複寫紙盒　84又　988銀行筆尖　988又

▲建築材料

青磚（墓塊）　青瓦（又）　紅瓦（千）　石灰（担）　黃砂（噸）　美貨水泥（又）

▲五金

英國斯鉛筆　83高尾鉛筆　又　施碧碘水　A字科學碘水　80新民金筆　28號金星金筆　26號（合一打）　大號永字皮球打　二號又　三號又　高等橡皮擦磅　A自立雙線皮　紅獅蠟筆打　飛輪軟夾　金城大墨汁打　又瓶又　又36號又

▲木材

普通柳安（尺）　大來柳安（尺）　洋松方子（尺）　洋松片子（尺）　棟木（尺）　柚木（尺）　杉木大條子（尺）　杉木小條子（尺）　柳安三夾板（塊）　本松片（尺）　杭木（兩）

▲銅鉛錫鋁

純鉛老担　錫又　青鉛又　原鉛又　字鉛又　紫銅又　黃銅又　條生銅又　碎生銅又　黃紅銅又　鋁又

▲鋼鐵

瀝鐵嘧　鉛鐵嘧　洋板鐵百市斤　26號大馬口鐵　24號又箱　雙連又箱　小又箱　三角鐵嘧　六分路皮嘧

▲五金

華元百市斤　人頭砂布令　三星鋸條羅　一寸洋釘桶　二寸洋釘　寸半洋釘　又二寸洋釘　洋釘磅　銅錨又　寸半洋釘又　洋腕漆又　十心鋼鉸刀（先令）　雄鹿牌鋼鋸又　鋼絲（百市斤）　三號鐵絲布卷　四號皮帶扣合

▲蠟燭

普車　的車　方頭　（單位每塊約三千張）　黃燭（市担）　又另售

▲紡織材料

3×衣油司鋼絲　卷（合）　克納衣鋼絲卷　克納衣（合）　小牛皮BYK　（方尺）　小羊皮（打）　13-28G鋼絲布　（呎）　英鍋林道夫（套板紮）　鋼絲布（套）　美貨錠子油（五介侖）　16oz皮輥白呢　（碼）　阿剌伯樹膠（磅）

▲化妝品

三星牙膏（羅）　先施牙膏　金魚牙膏　白雪牙膏　大禮油香皂　棕欖香皂　美麗香皂　明星藥皂　絲華皂片　金魚香粉　密丹唇膏　密丹雕脂　密丹髮膠　大號蝶霜　大號白霜　大號雙妹香水　二號　又　白熊霜　明星花露水　雙妹花露水　貝林頭油　無敵牙粉（五〇包）　無敵牙粉

▲國藥（每斤）

提牛夏　揀又　統又　紫苑　貢叩　一號叩　二號叩　頂紫叩　頂叩米　老叩米　上楓叩　叩球　頂叩羌　西砂王　砂米

▲丸散

犀黃醒消丸　醒消丸　外科犀黃丸　三黃寶臘丸　大活胸丸　小又　鐵砥丸　保金丸　神犀丸　回天丸　戊己丸　蘇合香丸　金鎖玉匙散　喉症錫類散　局方涼膈散

▲廣東藥品

滋補龍鳳酒瓶　參茸衛生酒　新三蛇驅風酒　驅風虎骨酒　舒筋活絡驅風酒　三鞭壯陽酒　熊胆油　參茸五鞭興陽種子酒　解毒驅風油大　中小　驅風玉桂油大　中小　珍珠百勝散大　小　立止肚痛丸　龍涎哮喘丸　花柳解毒丸

▲西藥

海狗腎精片　又一料　花山都腎精　雙桃牛腎片　老黑鋤〇六　淡黑鋤〇六　加當片　阿斯匹林片10片　滅疥油　阿的平片　度冷丁針　肥尼西林（德來）　（十萬單位）　滑發地亞淨片　美貨〇六　滑治龍片　又5cc針　維他賜保命男針　絕疥油膏（打）　好力生丸　雙魚賜保命針　凡拉蒙片　小九一四藥膏　沃古林眼藥水　科發疥水　萬金油（白）　八卦丹　惜花散〇六　龍虎人丹（百包）　肝百陸補汁　良園枇杷膏（打）　肺活　米美緣補腦汁　汗敵（五十片）　媽媽多五十片二百片　安利保心50片　安利保心200片　降立平五十片　生化滴滴涕　癩去病（盒）　大錦艾羅補腦汁　賜爾福多（打）　安度賜保命補針　保健鈣（盒）

▲火柴

美麗　鳳凰　玫瑰　車輪　南京　金鼎　老虎　寧波　上海　國光　金城　上行批發價以箱計　下行另售價以盒計

▲肥皂

120固本　剪刀　光華　鼎豐　亨利　美華　牛牌　新華　黃祥茂　100黃祥茂　南陽超等　南陽甲等　南陽雞心　大藍花　150利華藥皂

▲洋燭

上行批發價以箱計　下行另售價以條計　120祭牌　200日光

▲捲烟

上午　下午　上行批發價以箱計　下行另售價以支計　船牌　鷹牌　僧帽　前門　大英　三級紅錫包　老刀　品海　仙女　五華　美麗　白金龍　全祿　金鼠　白錫地　大高樂　中高樂　三〇克雷斯　三〇克雷斯　雙斧　小金虎　米許林　頭事　泰山　大王　翠鳥　三〇秋海棠　二〇秋海棠　二〇百萬金　二〇百萬金　榮華　凱士　紅人　友牌　福華　保壘　大保壘　二〇紀念　三〇紀念　三三六　紅金　康樂　藍吉　皇冠　四美德　大都會　咖啡　盧山　維納斯　總會　金鎊　博愛　三〇綠寶　二〇綠寶　國馬　仙樂　三貓　銀行　麻雀　總司令　三星　雞鳴　吉普卡　紅卍字　新皇后　馬力斯

▲紙圈

羅佛爾　黃金龍　三王　民國27-30　美貨27-30　民國新計美貨千張

▲鮮蛋

大號雞蛋批發門售　（每只）　中號統貨　大號鴨蛋　中號鴨蛋（千只）

▲糖菓

三斤裝而西愛散水菓糖　二打又留蘭香糖　三支裝而西愛捲水菓糖　三支西披西大菓糖　二〇西披西糖　三支星水菓糖　打鷄牌咖啡茶　三打太白園楊梅棒糖　百支鋼球棒糖　二打太白園綠寶水菓糖

▲酒類

CCP白脫司各去　紹京大遠年善釀　又遠年加飯　又遠年元紅　又遠年竹葉青　蘇加大遠年陳酒　上千陳　又普通干陳　又普通新酒　又上等干陳　又普通干陳　又普通新酒

▲燒酒

（每罎五十斤）　天津高粱　汾色橫申燒　蘇糟燒陳　又新　紹糟燒陳　花刁（又）　大刁（又）　異香（另售）　上批發担下另售斤

▲食鹽（批發市担 另售每斤）

統鹽　南滙鹽　淮鹽

▲猪隻

上行批價下行另售　毛猪（公斤）

▲火腿（市担）

上蔣

▲魚類

單位（百公斤）

黃魚　青魚　草魚　鯽魚　桂魚　白魚　花鰱　鯿魚　鯉魚　甲魚　鱘子魚　蝦　蟹　大黃魚　海蜇　米魚　鯧魚　力魚　鰳魚　梅鯰　青蟹

新南腸　陳實腸　新貨腸　新沖南　南風肉　北風肉

▲蔬菜肉類

鹹菜每斤　白菜又　捲心菜又　空心菜又　韭菜又　馬鈴薯又　蕃茄又　洋葱又　葱又　辣茄又　紅豆又　豌豆又　毛豆又　三寸豆又　茭白又　蘿蔔又　茄子又　多瓜又　韭芽又　黃豆芽又　黃豆芽　豆腐老每板　豆腐嫩又　豆腐衣每張　百頁又　黃魚每斤　鷄每斤　牛肉每斤　猪肉肋條每斤　猪肉腿肉每斤　猪油又　猪肝又

▲罐頭食品

紅寶錦橘汁　中瓶紅寶汽水　大瓶紅寶汽水　利比士鹹牛肉　梅林又　沙丁魚（腰圓形聽裝）　沙門魚（腰圓形聽裝）　美貨裝酒

國內商情

七月十八日　單位法幣元　△漲　×跌

▲南京

黃金（市兩）　美鈔（每美元）　米上等（市石）　20支棉紗（包）　棉花（百市斤）　申滙（千元）

▲重慶

黃金織條（市兩）　美鈔（每美元）　米上等（市石）　棉花（百市斤）　20支棉紗（包）

▲北平

申滙（千元）　黃金（市兩）　美鈔（每美元）　米上等（市斤）　麵粉（市斤）　飛行海昌藍（疋）　陰丹士林（疋）

▲福州

黃金（市兩）　美鈔（每美元）　上等米（市石）　20支棉紗（包）　棉花（百市斤）

▲天津

申滙（千元）　黃金（市兩）　美鈔（每美元）　麵粉（市斤）　32支棉紗（包）　飛行海昌藍（疋）

▲漢口

申滙（千元）　黃金（市兩）　美鈔（每美元）　米上等（市石）　20支棉紗（包）　美亭士林（疋）　申滙（千元）

▲徐州

黃金（市兩）

▲台灣

（單位台幣元）　銀元（每元）　米上等（市担）　麵粉（袋）　豆油（百市斤）　20支棉紗（包）

▲杭州

黃金（市兩）　紋銀（市兩）　上等米（市斤）　上等麵粉（每包）　黃豆（百市斤）

黃金（市錢）　紋銀（市兩）　米上等（市石）　20支棉紗（包）　電力紡（疋）　固本皂（箱）

[illegible]

經濟常識

楊蔭溥主編

新公司法（上）

一　舊公司法之回顧與新公司法之產生

我國舊有之「公司法」，係民國十八年十二月三十日國民政府公佈，二十年七月一日起施行，全文凡二百三十三條。「公司法」之外，尚有民國二十年二月二十一日公佈之「公司法施行法」，二十年六月卅日前實業部制定公佈及三十二年六月九日又經濟部修正公佈之「公司登記規則」，二十九年公佈之「特種股份有限公司條例」，三十一年五月八日行政院核准備案之「特種股份有限公司條例實施辦法」，以及二十七年四月二十三日公佈之「非常時期營利法人維持現狀暫行辦法」，三十年四月十四日經濟部公佈同年十二月十日修正之「非常時期工商業提存特別準備辦法」等。

特種股份有限公司之產生，係在廿六年抗戰發生以後。政府爲爭取最後勝利，動員全國力量，於是政府與人民，政府與外人，中央政府與地方政府合組之公司，甚形需要，但關於此種特種公司，舊公司法無規定，政府乃於二十九年公佈「特種股份有限公司條例」，以爲補充。

舊公司法制定之時，中國尚處於次殖民地之地位，當時各國對華尚有不平等條約之存在，我國主權受有限制，外人在我國境內之行爲，均不受我國法律之拘束。故我國法律除民法總則施行法中對於外國一般社團之規定外，對於外人在我國境內營利法人之規定，則付諸缺如。

迨八年長期抗戰勝利之今日，各國對華之不平等條約，已次第取消，並重新訂立平等互惠之新約，同時我國之國際地位，亦于抗戰期中躍躋于世界五大强國之列，我國之經濟亦脫離次殖民地之束縛而進於獨立自主發展之階段，因之亟需一種新公司組織，以適合新經濟環境之需要。且我國原有事業經過敵人長久之殘酷破壞，以及戰時後方產業之未臻完善，俱待作空前艱鉅之復興與建設，是亦須一種有力而嚴密之公司組織，始可適應而收宏效。

前年國防最高委員會公佈之第一期經濟建設原則，及去年六全會決議之工業建設綱領，對於新公司組織，均有部份原則上之決定。去年立法院即根據是項原則，首先修訂公司法，由盛振爲，張肇元，孫九錄三立法委員負責起草，於去年（三十四年）九月二十九日經立法院三讀通過。原定於三十五年一月一日施行，嗣因國防最高委員會對於新公司法中關於外國公司之擬在中國境內營業者，須經外國政府特許組織登記營業者之「營業」二字不同意，並決定將營業二字删去，致一月一日未能施行，而遲至四月十二日始由國府照修正條文公佈施行。此爲新公司法產生過程之大略。

二　新公司法之分析與舊公司之比較

新公司法共分十章：㊀定義，㊁通則，㊂無限公司，㊃兩合公司，㊄有限公司，㊅股份有限公司，㊆股份兩合公司，㊇外國公司，㊈公司之登記及認許，㊉附則。全文共三百六十一條，條文雖較舊公司法增多，但新公司法增加定義，有限公司，外國公司三章。以下試分章撮要分析，並就舊公司法比較說明。

甲　定義　新公司法之第一章爲定義章，此種編制，在我國實爲創舉，開我國立法之先例。將各種定義獨立列爲首章，以避免發生誤解歧異之解釋，自是立法上之進步。

新公司法謂「公司係以營利爲目的，依照公司法組織登記成立之社團法人」。此與舊公司法之所謂「公司係以營利爲目的而設立之團體」相較，則前者之意義自明確多矣。其次關於五種公司，本公司與分公司，公司負責人，股東之連帶責任，及公司之主管官署等之意義，均有明確之規定，於應用時，較可一見了然，而增加方便。

乙　通則　通則中規定公司之種類，與公司受禁止之種種事項明定。公司分爲五種㊀無限公司，㊁兩合公司，㊂有限公司，㊃股份有限公司，㊄股份兩合公司。公司不得爲他公司之無限責任股東或合夥事業之合夥人；舊公司法對於公司之不得爲他公司之無限責任股東，倘爲合夥人，無明文規定。蓋恐其所投資之總額，不得超過本公司實收股本二分之一。此點較舊公司法之規定爲寬。（舊公司法規定不得超過四分之一）但新公司法中並未規定投資生產事業或以投資爲業者，尚不受此種規定之限制。此足表明立法者對於戰後經濟建設投資之鼓勵。

又公司不得經營其登記範圍以外之業務，不得爲任何保證人，亦不得使用與同類業務相同或類似名稱，以免公司或第三人遭受損害。公司未經設立登記，不得以公司名義，經營業務或爲任何法律行爲。公司負責人，違反前述之某種規定，尚須受罰金之處分。因此公司之負責人，對公司之業務，自不得不審愼從事矣。

丙　無限公司　無限公司在新公司法之規定，與舊公司法相較，有如下不同之點：

子　意義不同　舊公司法規定無限公司之設立，應有股東二人以上，共同訂立章程，簽名蓋章，每人各執一份。新公司法規定無限公司之股東，應有二人以上，其中半數須在國內有住所。舊公司法中並未規定半數股東在國內有住所，蓋股東負無限責任，在國內有住所，則當公司不能清償債務時，債權人即可向之索償，苟於國內無住所，則於公司不能清償債務時，債權人須至外國向之索償，則困難至多。爲保障債權人計，故規定，半數股東在國內須有住所。

丑　盈虧比例　關於盈虧分配之比例或標準，在舊公司法中無規定。在新公司法，則列爲公司章程之必要事項，以免發生糾紛。

此外新公司法規定股東尚得以信用或勞務爲出資。爲舊法所無。

丁　有限公司　新公司法之有限公司一章，或係脫胎於舊公司法立法原則第二十九項至卅二項關於保證有限公司之規定，而當時中央政治會議，認爲保證有限公司，不適合中國之國情，故舊公司法無此一章。新公司法規定有限公司爲二人以上十人以下之股東所組織，各就其出資額爲限，對公司負其責任。對於公司之債權人，不負清償之責。

子　有限公司與合夥組織之比　綜觀有限公司一章全文，始大體合乎民法合夥組織之規定，但與合夥組織相較，又有下列之顯著不同點：

（一）人格不同　合夥組織非爲法人，無獨立之人格，合夥人之出資或合夥財產，非爲法人所有，而爲合夥人之共同公有。新公司法中之有限公司則爲法人，有獨立之人格；故股東之出資，爲法人所有，非股東共有。且有限公司每年盈餘中，先提十分之一爲法人之公積金。此點亦爲合夥組織所不能者。

（二）責任不同　合夥組織之財產，不足清償其債務時，各合夥人對於不足之數額，負連帶清償之責任。而有限公司之各股東，僅以出資額爲限，對於公司負其責任。因所負責任輕重之不同，今後合夥人自必捨合夥組織而樂於組織有限公司，有限公司之迅速發展，可以預卜。

（三）轉讓不同　合夥人之股份移轉較難，有限公司之股份移轉較易。合夥人股份之移轉，非經其他合夥人全體之同意，不得將其股份移轉於他人，而有限公司之規定，可分兩種情形言之：（一）在公司執行業務之股東，或董事監察人，非得其他全體股東之同意，不得以其股份之一部或全部，移轉於他人。（二）不執行業務之股東，非得執行業務股東過半數之同意，不得以其出資之一部或全部移轉於他人。前者之限制，蓋恐執行業務股東之變動，影響公司之業務，致受不利益，或陷於停頓。後者之限制，乃對股東人選之愼重，以期其是否能同心同力，共維公司業務之發展。

（四）此外，有限公司之股東，至少二人，至多十人，而合夥組織之合夥人，亦至少二人，至多則法未予規定，有限公司之股東須半數在國內有住所，合夥人則無此規定。又合夥之出資，除現金外，尚得以他物或勞務代替之，而有限公司之股東不能以勞務代出資，又有限公司之對外負債不得超過其資本總額二倍，公司負責人違背此項規定，須受罰金之處分。此乃加重公司負責人之責任，合夥組織則無對外負債額之限制，蓋合夥人負連帶無限清償之責也。（張之純）

滇池旖旎嶽麓巍峨　南山西水相影成趣

黃沙蔽天蘭垣風光依舊　白浪滔滔孤島欣歸故國

蘭州

蘭州的確是現代化的大都市了，大都市應有的點綴，它都盡有。如工會，農會，勵志社，抗建堂，社會服務處，新生活俱樂部……樣樣俱全，餘如圖書館，閱報室，科學教育館，衛生事務所，以及市內的中正公園，城外的中山公園；也面而遇到。蘭州近年成立的學校也很不少，除中心學校及公私立普通中學外，有獨立的女中一所，女師一所，助產學校，護士學校及高級工業職業學校，相當齊全。專科以上學校，有省立甘肅學院，設政治，經濟，法律，銀行會計諸系；國立院校，有西北醫學院，西北師範學院及西北農業專科學校。西北醫學院原係西北聯大之分校，西北師範學院乃北平師大改變而來，西北農專爲廿八年所創立，設農藝，森林，畜牧，獸疫，農業經濟及農田水利六系科。說者謂於抗戰艱苦期間，居然在邊遠省區還成立了許多高級學府，雖以屬於事實，設備簡陋，一切要想完比戰前的水準，但主辦者的熱誠苦心，實不可沒。於淪陷區內優秀的青年及安插正氣的教職員方面，貢獻尤爲重大。

上述四個院校，除師範學院暫謀復員外，西北醫學院及西北農專三校，將合併爲國立蘭州大學，正在積極籌組中。甘肅本乃地瘠民貧，荒野僻塞，文化落後，自抗戰「二期」後，國人纔稍轉視線於西北。及今荒漠原野上，不惟也建立起學術的園地，添綴了點點的玫瑰花。固然美麗的花園，可點綴這荒野的偏枯荒蕪，但這花園的培潤呢，尚有待園主及藝匠的繼續。中國文化發源於黃河流域，我們希望中國西北歷代的固有文化，能恢復，能擴大，能繼續發揚光大！於此處誠的祈禱：演座將來的西北最高學府，不僅是一顆校名大招牌的新建設吧。

甘肅是西北的心臟，而蘭州，不僅是甘肅的省會，且在政治上，經濟上，以及交通上，又全是西北的中樞神經。在地圖上，也可以看出，蘭州位置確似全國的地理中心：單就西北區來說，甘肅省境東界陝西，北鄰寧夏，西通新疆，西南抱青海，南接四川。更稍展範圍，新疆南路通西藏及印度，北疆數路通蘇聯，寧夏則接外蒙及綏遠。無論就地理說或就政治說，甘肅形勢扼要，實爲西中國之重鎮。蘭州更是西北交通的樞紐。現有的交通，僅有公路，蘭州公路，可謂四通八達：蘭州至廣元（四川）九四三公里（廣元距成都三七五公里）；距西安（陝西）七一九公里；距西寧（青海）二一六公里；距迪化（新疆）一九九七公里（蘭州至哈密一三九八公里）。而內地與新疆，寧夏，青海間的航空線，亦均以蘭州爲聯絡站。說到蘭州是航空聯絡站，讀者一定會很興奮的憶起，當二十七八年之際，蘭州曾成了中國最大的，也可以說是唯一的空軍基地，蘭州上空的空軍大捷及武漢上空的空軍大捷，更全靠了蘭州空軍的支援，這也是抗戰期間中國空軍史上最輝煌燦爛的一頁呢！

也有人說，在今後，蘭州仍不失其國防上的重要位置。蘭州的市政建設，據說在這三四年來，乃「突飛猛進」。三年前還是個「荒無人煙」的鄉下姑娘，而三年後的今日，受了「現代物質」的洗禮，已十足是位「摩登」的「少婦」了。市內已有了電燈，已有了電話，已有了廣播電台，而自來水也在積極籌設中。三年前的市區街道，尚十分狹隘，即使主要幹路，也只能一部汽車行駛，假如對面又開來一部，那末就必須有一方在「謙讓」。而現在，若中正路，益民路，中山路，中華路等，已全是寬坦的大馬路了。爲了修建街道，整飭市容，所以沿着馬路的房屋，便幾乎完全是最近兩三年的新建築了。雖然沒有鋼骨水泥的高樓聳廈，但現在的房，却也十分整齊而美觀。

蘭州新建的馬路，寶蓋是柏油路？不能說「柏油」，也不能說「洋灰」。這一帶的土質，所謂都當做到了，惟以受當地物質限制，是鬆疏的黃沙土，而氣候又不常落雨，所以當局規定，沿路路號每天必須灑幾遍水。灑水之舉，固也是滿意矣，同時還可多維持些貧苦人民賣水的生活，然有時便也給「粉水」「甘水」找到了出路。蘭州的小汽車及吉普車，按「絕對數量」說，十分稀少，祗以城區不大，而市面也集中，故僅有的那幾部小汽車，仍隨時隨地可見其風馳電掣般在一兜圈。汽車過處，塵埃飛騰，如烟如霧，刺行人鼻，腔乾炎，越發顯得乘車者的威風了。

西北畢竟是屬於「北方」，在蘭州看見許多事象，會使我又憶起家鄉。當我幼年，張宗昌督魯時，看到小汽車外面兩旁站着的衛兵，背大刀，而大刀上還飄着紅紅綠綠的綵綢的「東大營」路旁茶館小憩時，又看到了類似的情形，只是衛士沒背刀，當然也就沒那鮮艷的綵綢飄帶了，看來倒遠不如當年威風，然而這也許足以說明時代畢竟進步了。

昆明

昆明的確是好地方，如果將來發了財，頗想在這裏蓋一所房子，一年裏來住過幾個月。就像冬天罷，這裏整天有好好的太陽，從古老的柏樹枝柯裏漏下來，照在人的臉上，身上，是那麼的舒服，天空是澄藍的，時或有幾縷白雲飄過，只是還不會聽見鴿子的悄聲。

「蓮花池畔水青青，芳草依稀綠未醒。三百年前家國事，一齊都付與漁樵。」

住在西站外面，沿鐵路走不到一里路就是『蓮花池』，有一個時期每天要經過兩三次，近來昆明那麼荒蕪了，一潭澄碧，蓮花池也不像過去池畔的水漲，一衍白楊倒影在湖裏，蓮花已經沒有了，田田的荷葉還佈滿了大半池。更有一片醉蓮的小小的紫花點綴在細碎密密的葉子中間，池旁間或有幾個洗衣服的女孩子，和微了頭布的鄉下婦，把菜籃子在池裏淺一下，環境實在寂靜得很。

三百多年前，一個頗有艷名的女人就是投在這池子裏死去的，這是詩人吳梅村曾經爲他寫過「圓圓曲」的吳三桂妃子，陳沅池畔有塊石碑，上面刻了『滇北忠尼玉庵像』，是一個枯瘦的老尼，已經不是爲了『衝冠一怒』的紅顏了。碑上還刻了一段「圓圓事略」：「圓圓字畹芬，姓邢氏，育於陳，故從姓陳。爲吳三桂妾。……民族意識者。爲立石像於池畔，余因書其事以告來者。俾知漢奸之不可爲而民族意識之不可或忘也。姚安張根培識。」

再上去不遠就又有兩塊石碑，其一是「明永歷帝殉國處」，另一塊也是陳圓圓的畫像，這幅是古美人圖，比起那幅老尼來，漂亮得多了。上面也有一段小記。「明陳圓圓梳妝臺遺址，在鐵路左側，聯大校址內。即屹立喉之高阜，距此約百步耳。余恐代遠年湮傳聞有失，因倩李樹傳仿清初錢綵峰宮裝圖刊立於此，以存古跡云。」

中國有一句古話，「紅顏薄命」，事實雖未必都如此，不過歷史上出名的美人却大抵遭過不幸，大好那些享福作太太的又未必爲人所知道，所以這一句話，好像也是頗有根據的了。同時這裏的說法也很對，對他們多少懷有同情之意，不像那些「紅顏禍水」之類的話的頑固，靄理斯性的道德中有幾句話：

「一個在娼窯裏賣身的女子，和一個在婚姻裏賣身的女子，據馬爾的說法，」不過在價格上和時期的久暫上有些不同罷了。」佛瑞午也說過，「婚姻是娼業中一種比較時髦的方式，換言之，就是同是一種以金錢爲目的而舉行的性貨物的貿易，不過要比較通行罷了。」

在舊社會中，女人不過是「性的物貨」，如果要說他能有決定什麼天下安危的本領，實在是過於得看高了，就是把這看作什麼的原因的，也都糊塗得可以，陳圓圓本來是姑蘇的娼女，被大官買進京去，預備獻給皇帝，皇帝不肯要，却被吳三桂看見，强娶豪奪了去，流落京師，又落入李自成手中，後，又被奪回，東奔西跑，來到雲南，居然要正妃位了，後來做了女道士，跳下蓮花湖去淹死了，要找出一個例子給前面的「性的道德」裏的論法作注解，還能有比這個再好的嗎？陳圓圓在三百年前的女人市場裏可以算做頭等的貨了，轉了若干道手，終於因爲受不了壓迫，遁入空門，還是不行，尋死了，對於這樣的一個女人，我是懷着頗好的感情的。如果能爲他寫一篇歷史劇，該是多麼偉大的一個詩劇呀！市場上也出現過「圓圓」的話劇，不過那不是我所想看的東西，梅村的圓圓曲，是很美麗的一篇詩史，尤其值得欽佩的是他不會把「美人」當作「禍水」，聽說吳三桂曾費帶來去此詩，先生弗許，可見吳是不大喜歡這篇詩了。

衡嶽

南嶽衡山周八百餘里，跨越長沙湘潭，湘鄉，衡陽與衡山五縣境連峯擠列，大氣磅礴，其勢之雄壯，謂不愧稱嶽，南嶽的幽勝據說有七十二峯，三十六泉，十大洞十五深巖和二十五溪等，惟草色雖多了，到這裏卻不如當年諸嶽了，說不過南嶽也有其獨特的幽景。

遊南嶽者，以嶽首爲洞麓峯爲南嶽麓峯，顯先上嶽麓山，然後登衡山，可是嶽麓在長沙，由衡山縣南，出山縣嶽門而上，登衡山却要從「嶽門」通見連峯插天，煙霞杳冥，使人幻想不已，遊人「引人入勝」四字之示碑「經九龍泉師古橋，這兒地勢便突然高斜，兩旁是山，從路紆迴曲折，潮聲潺潺不絕，仰望峯巒，雖明明是晴天一碧，峯巔仍出雲似煙似霧，變幻不可名狀同遊郭君稱呆看，再不想前進，南嶽的雲繚實嫵人，難怪郭我們隨行而遊，別給雲笑說：你們舉雲時，郭君嶽雲軟化了，軟化事小，失足可活該！」郭君本有些迷信的，聽了自是恨恨，誰知現在他竟給雲迷住了，直到我們三人走前一里遠，他才懂滾愉快的心情飛奔追來，他說他已獲得詩的靈感預備寫好了再走幸喜君也是高興寫詩的很願看看郭君護着靈感飛去了他只老是抱怨「靈感」不幾那麼容易消失，大家哄然一笑繼續前進。

行二十里至南嶽廟，宇崇宏，殿柱都是巨石，院宇有餘間，紅橋古木參天乃一大古刹，據南宋誌廟在赤帝峯下，係晉太康間徐靈期所建，唐敕稱廟，宋元明清沿之名嶽觀，每年仲秋的會期香客絡繹不絕。廟的左右，庵觀供列，左爲觀，右爲僧庵，不相混雜，嶽廟東北行七八里，至水簾洞，循着醫峯的流瀑仰見山腰飛泉從懸崖的對面雷滾亭，在亭中見泉由數折下垂宛如白練；惟聽山坳曲折下瀉，過石坡門處明飛濺散至如一幅珠簾空明下掛唱石活躍，吼聲如雷友人都思驚心

台灣

離開台灣還不到兩個月，回來一看却像隔了兩年似的，什麼都變了，變得那樣嚴厲，那樣冷靜，叫人簡直不認識了。

兩個月前，台北的大街上，擠滿了行人，咖啡店酒館叫鬧到深夜，跳舞廳擁擠得轉不過舞步。集資招股的廣告，塞滿了報紙的篇幅。

如今，大街上的行人，稀落一眼點得清數目咖啡店酒館的下女伴着迷糊的音樂側在櫃台上打瞌睡，跳舞廳的舞女找不到舞客，坐在沙發上張着迷惑的眼睛，報紙上也再不見集資招股的廣告了。

台灣是冷靜了。冷靜得像一個荒島。來自上海福建的商人，打破了發洋財的幻夢，帶來的花花綠綠的東西，雖然叫台灣人瞪着眼流出了口涎，可是無法叫台灣人從地下冒出金子來變成主顧。繼着六項專賣品，（鹽，酒，烟，樟腦，火柴，度量衡器）和沙糖的禁止自由買賣外。如今又加上了五金的禁止出口，曾經吸引過上海商人一時的茶葉，如今也在從速恢復振興的前提下，由農林處成立了統一茶葉機構的茶葉公司了。

日本人在台灣做了五十年另五個月的主人，住上三四十年的或者根本就生長在台灣的，如果詳加統計，這數目在總數中也一定不會少過半數。對於這批人，他們被遣送是一樁苦惱的事情，他們一擔心回到日本後怎樣生活。至于真正具有一技之長的專家，則又多數沒有把日本腦筋改變過來，希望從速回到日本去，宦怕留在台灣將來回不了。

不管怎樣，日本人總是走得差不多了，街上已不大看得見穿和服的人了，原先日本人的住宅，家家戶戶都貼上了接收的封條，據說日僑撤退期間，房屋的爭奪戰並不下於上海虹口日僑集中區的精彩表演，有的封了好多房子空在那裏沒有人住，有的却大堆的擠在一起，找不到住所，據說日產處理委員會，對台北市的日僑房屋，將重新分配一次，重新分配的結果如何，是否又是一場爭奪呢？或者再演那幕全武行的把戲呢？這祇有看將來的結果如何再說。

市商會公告欄

通告

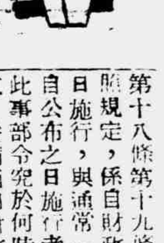

爲修正印花稅法　准稅局函知於六月十八日起實施由

通(15)字第十七號　卅五年七月二十日

逕啓者：查三十五年四月十六日修正公布之印花稅法第四條第十八條第十九條及稅率表，按照規定，係自財政部命令到達之日施行，與通常一般法律，定爲自公布之日施行者不同。本會以此事部令究於何時到達，未見明文。爰備函向財政部上海直接稅局函詢，茲准稅局滬直四字第三二〇八號函開：「查修正印花稅法，奉令規定於奉到之日施行。本局係於本年六月十八日奉到，即於是日起實施。」相應復請查照。等由過會，用特錄函通告，即希查照轉飭所屬同業遵照爲荷！專布順頌公祺

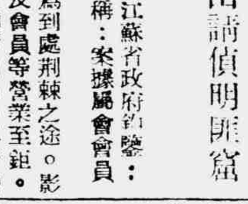

爲申錫航線刦案迭出請偵明匪窟搜剿法辦由

無錫京滬衛戍總司令部鎮江江蘇省政府鈞鑒：據本市內河輪船商業同業公會函稱：案據屬會會員申錫線江浙協興同仁恒明興記祥大江南合記等各輪局聯銜函稱：查會員等共同組織申錫輪運聯合營業處，茲已於十日開駛申錫往來貨班，不意六月十日下午九時裕榮輪拖帶貨船駛至崑山縣屬之界牌港被匪船攔劫。又六月廿八日下午十一時，河光輪貨班復在崑山縣屬之銀杏樹港，被同一匪船攔劫。經過詳情，均經分電陳報第一綏靖區司令，及崑山縣政府在案。查上海至無錫航線，向稱安靖，今在半月之中，先後竟兩出刦案，雖特屬地，刦之徒，事實上還有其匪之嫌，若不及早勸滅，限期緝獲，恐匪勢日熾，爲害愈多，行旅運輸，不堪設想。據報前情，用特具函轉請貴會，迅予分電鈞府，嚴飭在緝獲案法辦，以安行旅而維航業，無任企禱之至等語到會。查京滬一帶鐵路貨運，限於車輛，未能充分運用，全賴輪運輔助，申錫居京滬中心，貨運尤稱繁盛，戰前該段航線，向極平穩，茲則半月之內，洗刦兩次，且據稱係同一匪船所爲，核其情形，當係有組織有窟穴之匪團，非烏合流刦可比。實爲江南心腹之患，非徒工商百業之憂。方今江北既伏莽遍地，而江南又舉步荊棘，戰事結束以後，現治安象徵，當亦寄旺盛懷，擬請飭屬偵明匪窟，一面並請從嚴防範，撲滅以消隱患，並請恢復戰前水警規模，俾得於航線所經地方，往來梭巡，確保治安。曷勝迫切待命之至。上海市商會叩微。

爲請變更接收敵產處理原則由

南京行政院鈞鑒：竊於六月二十三日，召集第九屆會員大會，據本市造紙工業同業公會提議，擬請政府變更接收敵僞產業處理原則案。其理由內開，查收復區各工廠，被敵强力估奪，淪陷八年，廠房機械，被其佔用，原料成品，遭其劫奪，敵人祇以爲合理之維護，對於物資則作戰利品沒收，被佔工廠之損失，可謂創鉅痛深。勝利以後，廠基機件，即使幸得保全，亦已殘缺不全，而成品原料，或幸有幾存，但其所值，要不足抵償被佔廠舍之損失。各廠接收以後，欲謀恢復生產，正須整理經營，以期後餘生，百孔千瘡之局，在政府爲謀經濟復興，促進生產計，應如何加以維助獎掖，以達建國目的。乃關經濟部及敵僞產業處理局，處理應發還之民營工廠，祇以工廠未被損壞之機器設備爲限，其所接收之原存廠內之原料成品材料等品，均須收歸國有，甚至被敵人將原有設備拆毀改造之廠房設備，亦須作爲敵人增設新廠，責令原主作價承受，似此情形，民營工廠名爲發還，實則祇存軀殼，非從新添置材料原料，無從實施開工，以維持其生產，無論目下交通阻塞，購料不易，而各廠被佔八年，資金枯竭，其自身財力，實有未逮，若謂貸款應急，則四聯總處深閉固拒，民營工廠雖有請貸之求，而未見嘗予答復者，比比皆是。政府措施如此，殊非商談經濟建設之時所應有。就事理而論，廠基與機器設備，爲生產之母，敵人因佔領民營工廠，乃有添置之原料，製成之商品，及改造之設備，皆爲子母相生，不可分割。換言之，有民營工廠被佔之因，乃有上述添生之果。自應歸於被佔之原廠主所享有，不得視爲國家之戰利品。其中且有被佔時存廠原料成品物資，一併被敵封奪之廠，如照現訂辦法辦理，損失則歸人民自負其責，名爲將來可向日本索賠，而實則遙遙無期，等於望梅止渴。利益則歸國家享受，且從人民損失中分割其一部，以爲國家獨享之利。揆諸國家與人民原屬一體，憂樂與共之旨，未免南轅北轍。擬請大會建議政府，將接收敵僞產業處理原則，予以變更，凡接收被佔民營工廠之原料材料成品，及增設改造之設備，應全部發交原廠估定價值，移作抵償被敵估價之損失。如有餘存，方可作爲國有收歸入庫，但亦應酌給期限，分期撥還，以利復興，而利生產。揆諸事理，應得其平。此在國家彌補赤字預算之原定計劃，自不免有一小部份之少收。惟戰後復興所關，不能專從財政上之得失而較及錙銖等語，經提交大會討論通過，建議政府採納施行在案。查此案前曾轉請國民參政會提議，經鈞院函復參政會秘書處，以此事據收復區全國性事業接收委員會核議，有如照市商會原代電所稱，不獨各處理局已處理之被佔工廠均須重行清算，即於將來對日本計算索償工作，亦不免割裂支離，是否准如所請，抑或於辦理對日賠償時，酌予各該被佔工廠以優先請求及給償之權，呈請核示等語。經鈞院依據核議各節賜復，由參政會秘書處轉函知照在案。是接收委員會議復各節，祇從公家手續上之困難立論，而對於原代電所謂「有民營工廠被佔之因，乃有上述添生之果，自應歸於被佔之原廠主所享有，不得視爲國家之戰利品」以及「民營工廠名爲發還，實則祇存軀殼。」「如照現訂辦法，損失則歸人民自負其責，名爲將來可向日本索賠，而實則遙遙無期。」各節，該會核議之理由第四四五號等中，均未一爲計及，祇知從公家利益打算，實非國家以人民爲本位之立場所應有。理合依據工廠界之公意，重行請求，仰祈鈞院俯准施行，再接收委員會原呈中尚有「於辦理對日賠償時，酌予各該被佔工廠以優先請求及給償之權。」此興近於望梅止渴之談，但亦係委曲調停之計。鈞院復參政會秘書處文中，則面[illegible]業失望，合併陳明。上海市商會叩禱。

滬杭綫行車時刻表

上海北站至杭州

站名		滬杭特別快車	西湖遊覽號車	滬杭客車	滬杭混合車	滬杭客車	滬杭特別快車
上海北站	開	6.45	7.50	8.10	—	14.50	16.40
上海西站		7.04	8.06	8.36	9.36	15.15	16.59
新龍華		—	—	8.50	—	15.29	—
莘莊		—	—	9.06	—	15.45	—
新橋		—	—	9.20	—	15.19	—
松江	到	7.47		9.38	11.12	16.17	17.51
松江	開	7.52	—	9.43	11.45	16.22	17.56
石湖蕩		—	—	10.01	—	16.42	—
楓涇		—	—	10.25	12.45	17.06	—
嘉善		8.37	—	10.43	13.10	17.22	18.52
七星橋		—	—	11.02	—	17.41	—
嘉興	到	9.00	9.50	11.14	13.58	17.53	19.20
嘉興	開	9.10	9.58	11.23	14.08	18.03	19.30
王店		—	—	11.49	14.39	18.29	—
硤石		9.45	—	12.06	15.05	18.48	20.04
斜橋		—	—	12.27	15.33	19.09	—
周王廟		—	—	12.40	—	19.22	—
長安鎮	到	10.16		12.51	16.04	19.33	20.35
長安鎮	開	10.21	—	12.56	16.20	19.38	20.40
許村		—	—	13.12	—	19.54	—
臨平		10.45	—	13.25	17.27	20.07	—
筧橋		11.07	—	13.48	—	20.29	—
艮山門		—	—	14.04	18.14	20.42	—
杭州	到	11.25	11.45	14.10	18.25	20.50	21

杭州至上海北站

站名		杭滬客車	杭滬特別快車	杭滬混合車	杭滬特別快車	西湖遊覽號車	杭滬客車
杭州	開	7.05	8.40	9.00	13.30	16.05	16.40
艮山門		7.16	—	9.19	—	—	16.51
筧橋		7.29	8.58	—	—	—	17.04
臨平		7.50	9.18	10.09	—	—	17.25
許村		8.03	—	—	—	—	17.38
長安鎮	到	8.17	9.38	10.52	14.24	—	17.52
長安鎮	開	8.22	9.43	11.02	14.29	—	17.57
周王廟		8.35	—	—	—	—	18.10
斜橋		8.48	—	11.36	—	—	18.23
硤石		9.10	10.30	12.08	15.03	—	18.46
王店		9.32	—	12.31	—	—	19.03
嘉興	到	9.56	11.03	12.58	15.35	17.51	19.27
嘉興	開	10.06	11.16	13.20	15.45	18.01	19.37
七星橋		10.20	—	—	—	—	19.51
嘉善		10.41	11.41	14.06	16.11	—	20.11
楓涇		10.57	—	14.29	—	—	20.27
石湖蕩		11.21	—	—	—	—	20.51
松江	到	11.37	12.28	15.21	16.53	—	21.07
松江	開	11.42	12.28	15.31	16.58	—	21.12
新橋		12.02	—	—	—	—	21.32
莘莊		12.16	—	—	—	—	21.46
新龍華		12.32	—	—	—	—	22.02
上海西站		12.47	13.14	16.55	17.45	19.46	22.16
上海北站	到	13.05	13.30	—	18.00	20.00	22.35

大舞台　今天夜場演獻　水車衙衛　北平車站　天橋風光　啼笑姻緣　西山夜月

共舞台　今夜獻演　第二集　七劍十三俠　四大金剛大搬場　兩場開打　出手競賽　翻穿檔子　毛船　火爆異常

中國　五塊頭牌　娘舅聯合龍工・笑煞年雙堯！　十二集　血滴子　考場陰魂出現年邁齡點狀元

黃金大戲院　今夜唯一佳劇　今天夜戲全體合演南大偉劇座價一律減半　全部七擒孟獲　全部盜連盜　御馬環套雙鈎　注意二集文素臣不日隆重公演

天蟾舞台　少壯派四頭牌　注意登台日期　胡少安　陳永玲　張雲溪　張椿華　文武青衣花旦王蘭秋　名譽老生郭和湧　當代小天才孫盛武

皇后大戲院　訂座電話（97777）　今天夜戲欲罷不能再度重演　紀玉良　童芷苓　李新八十扯　走麥城　斬棲子門　蝴蝶夢　大劈棺

西海影院公司管理經營　大　封面女郎　神秘奇五彩巨片

國泰　冷氣開放　職業夫人

南京　冷氣開放　二時半五時半九時一刻　血路　埃洛弗林主演

美琪　冷氣開放　二時半五時半九時一刻　佛大美羅爾　中文字幕

麗都　今天開映　百美圖（五彩）　浪漫奇情巨片

大上海　每日三場　中美合作　驚天動地　抗戰巨片　青天白日滿地紅　宣揚游擊志士　爲國忠勇精神

大華　二時四時六時九時　蠻荒妖婦

滬光　新光　天方夜譚

金城　大金磚　破盜

金都　天倫之樂

國聯　神鞭大俠

杜美　轟天大盜

巴黎　金門　女皇獵豔

光陸　飛虎隊

上海　大祕密　破黨

西海　血丹巴島

滙山　日本內幕

山西　劍底鴛鴦

泰山　日月同光

滬東　鐵馬

民光　瓊花仙歌

百老匯　孤鳥人魔

東海　豔曲銷魂

光海　周碧玉良緣

新新　蛇蠍美人

蓬萊　日本間諜

平安　錦繡洞天

浙江　隱身魔王

·醉漢踢球·

·獨鶴·

報載路透社瑞典京城電，獄中囚犯，終日醉酒，因爲要一試醉後能否踢足球，特與不醉之囚犯對壘，結果竟是醉者勝。

囚犯而可以醉酒，可以踢球，這眞是快樂的囚犯。醉漢踢球，而可以獲勝，却又是難得聽見的奇蹟。

看了這一則電訊，忽然聯想到上海市場中的踢皮球。

上海市場中的踢皮球，你一脚來，我一脚去，表演着極其緊張的場面，也簡直如醉如狂，而且祇有醉且狂者，纔能具着一股狠勁，佔着絕對優勢，頭腦比較清醒的，反而胆量欠大，脚頭欠重，難免相形見絀，敗下陣來。

大概眼前快要成醉人的世界了，尤其是在鬥爭的狀態中，倚酒三分醉，必然能得到意外之利，假使說衆醉難醒，簡直祇好自認失敗，事實也决不會使你成功。

·愛裝飾。握大權的緬甸女性。

·周若昌·

老闆娘總攬一切經理大權，對外交涉，也由老闆娘親自出馬，丈夫宛如一個聽話的學徒，心服情願的供她指使……

緬甸女性，最喜歡講究衣飾，凡中等以上的家庭，外出兩日，者，決不着同一的衣服，她們喜歡穿白色的，短齊（上衣）。她們穿出來的白衣，眞的潔白如雪，絕對找不到一絲污點，據說：仰光某報館曾僱用一個緬甸女子當譯員，這女譯員大約做了三個月左右，她的閑裙，總是一天一換，從未着過相同的閑裙上辦公室，又據說：愛體面的緬甸婦女，家裏有數百條閑裙的。

緬甸女性又竭力崇拜鑽寶，鑽寶戒指，鑽寶耳環，鑽寶頭飾，鑲嵌鑽寶的金手鐲，上等家庭的姑娘，盛裝外出時，差不多「無一不鑽寶，」幾乎把全部財產，一起背在身上。據說她們有一種信仰，以爲貨幣價値縱然會跌落，鑽寶的價値，是永遠不變的，所以她們手頭稍有餘錢，便立刻去購買鑽寶，她們認爲這是最可靠的儲蓄方法。

緬甸的女性，權力很大，一般男子都尊重女權，惟與英美式的極端尊重女性，則又不同，緬甸結婚的習俗也和別國兩樣，不是女子出嫁到夫家，而是男子入贅妻家，普通家庭的婚嫁情形，都是妻家舉行結婚儀式，此後新郎即將自己的財物和應用傢具，搬到岳家，與妻同住，因此家庭生活中，主婦的權力很大，差不多一切事情，都得聽候主婦的指揮辦理。入贅的丈夫唯唯諾諾，惟命是從，就是子女輩也絕對服從母親的命令。

中上家庭的主婦，權力更大，一切對內對外事務，都得由主婦經手辦理，尤其對於經濟大權，都掌握在主婦手中，旁人不得顧問。

如果跑進緬甸人開的商店去，一看，也可以瞧到老板娘大權獨攬，老板娘好像是總攬一切經理大權，銀錢收付，既由她管理，如有對外交涉，也得由老板娘親自出馬，她的丈夫，宛如一個聽話的學徒，心服情願的供她指使，店裏發生重大問題，丈夫斷不敢專擅，必先獲得妻子的允許，才敢行事。

據說：有一次，緬甸某行政長官邀集各部重要官吏，在他的私邸舉行集會，會議進行中，却逢他的夫人在仰光電台廣播，於是會議中止進行，那行政長官便開好收音機，靜聽他夫人的廣播演說了，其他要人們也一起傾耳細聽，從這一點，也可見緬人尊重女權的一斑了。

寧波農民借不到農貸！

美棉把他們壓倒了

·楚堂·

記得我們的領袖蔣主席，曾經說過一句話：「抗戰八年，農民的貢獻最大，農民的犧牲最大，士兵都是農家子弟，軍糧又取之農人。」惟有我們的最高領袖，他是知道民間疾苦的，可是，在九九全面勝利之後，爲國際時局之動盪，以及國內之多故，使農村更形衰落了，下面的記載，便是敝鄉寧波屬下，鎭海農村之近貌：

鎭海縣，是浙東沿海的彈丸小鎭，全縣區劃南北二廟，共百餘鄉，此中若泰北鄉者，算是相當富裕的，然而一百七十餘家農家，只有十幾家用不到借穀度日，盧洽卿先生故里三北鎭，很難找出一個不是掙扎在飢餓線上的農人，還有袁的故鄉，中央金磚巨騙案主角陳元盛潛居地！莊市鎭，曾發生過五起吃「觀音粉」致死的事實。

寧波之一部份農民，他們已經不是爲吃飯而種田了，是爲償還拆息而種田借一百斤穀，還本利一百五十斤的算是寬宏大量，最輕的利率了，重的一百還二百，在淪陷期間，遭敵僞與匪徒搶掠擄奪，在民國三十一年時欠三百斤穀之佃農，在三十二年，便虧欠了四百斤，卅三年八百斤，卅四年要虧欠一千六百斤了，一個農夫，譬如佃田十畝，到了今年，簡直休想吃到一粒穀，高利貸已經使農民被迫走上了破産之途，雖然農民銀行方面，近有「農貸」救濟辦法，然而鎭海縣在實際救到的第一批僅三百萬，第二批二百萬，第三批也是一百萬，以全縣農會會員二百萬人計算，每人只能借到二百五十元，就是貸放給一半農人，每人也只有五百元，而且手續麻煩，一個[illegible]或穿山的會員，到寧波農民銀行跑了二次，還不會借到一元錢，來回路途有二百多里，車費倒損失兩萬。

浙東前哨的梅山，是鎭海最遙遠的一個海島，梅山之棉農，在去年曾經做了一場黃金色的夢，以四斤多棉花，可換穀百斤，今年美國棉花來了，國産棉便破賬啣，在五月間，牟到二十六斤棉花，去換一百斤穀還換不到，這樣弄下去，棉農當然只有死路一條了。

向外發展

·方吉·

米商的確値得欽佩。

從白米變黑米，從限價變評價。

其他行業，祇有一個市場，却有南北兩場對台。兩個市場之外，還會到郊外去組非正式市場。——這可稱之爲『向外發展』。

可惜向外發展得太近，祇是加重滬市民負擔，何不索性眼光遠大些。設法打出路，從暹羅安南多運些米來，調劑調劑，米價不就可以穩定嗎！

混水裏的魚，拘出來也不大，不吃衍邊草，就是有草也不香。要向外發展，便應該眞正的展開，幹一次福國利民的『壯舉』。

客·嗇

·徐行·

晉書上說：「王戎好治生，園田周偏天下。」世說新語上說：「司徒王戎，既貴且富，區宅僮牧，膏田水碓之屬，洛下無比，契疏鞅掌，每與夫人燭下散籌計算。」

王戎既這樣富有，但他的吝嗇也是世上少有的。他有兩件流傳於後世的笑話：

（一）他的一位姪兒結婚，他送了一件單衣作爲賀禮，後來他覺得這份禮送得太厚了。他常常這樣自己責備自己道：我爲什麽要送這份厚禮給他呢？

（二）他的女兒嫁給裴頠，裴頠曾向丈人家借過幾萬錢，每次女兒歸寧，王戎臉色很不好看。後來女兒覺得了，設法歸還了這筆錢，王戎方有好臉色對女兒。

富人之所以這樣吝嗇，並不是偶然的，較魯迅的解釋說：「愈有錢，愈是一毫不肯放鬆，便愈有錢。」富人天生皆是吝嗇者，便是建築在這個理由上面。

民間疾苦

·夜行人·

某報的特派員，對於蔣主席抵達牯嶺，有這樣的描述：

「蔣主席乘轎至好漢坡下，曾下轎至小茶攤食鹽茶蛋一個，飲土茶一碗，茶攤葉姓女主人攜一小孩出迎，主席詢以「生活苦不苦？」——該主人答：過去日本人上嶺時苦得很，現在勝利了，委員長又來了，當然不苦了。」

痛，自然是民情上達，主席是直接地明瞭了民間的情形。——只是「當然不苦了」這句話，是否爲出諸肺腑之言呢？

蔣主席作此詢問時，並非「微服私訪」——這一點我們須注意到。

讀報人語

釋：黃牛黨

·上官丹·

「黃牛黨」，雖是這個時代中的不愉快的產物，但在歷史上少不得也要給佔一點地位。那末，我們如果寫此關於「黃牛黨」的研究文字，似乎也不是多餘的。

有人說黃牛黨命名的意義，大概因爲他們善於擠，橫衝直撞，一如牛形，因而以牛爲名，像這一次市府配給大量米糧後，該黨又在各米店門前活動。擠，或者也是名其黨爲黃牛的原因之一。但據筆者所知：上海社會本有「黃牛」的一個代名詞，又稱「黃牛肩胛」。因爲黃牛是沒有肩胛的，所以，遇人說出話：開出支票，結果並不會做到，食言自肥，便稱之爲「黃牛」。所以人們有甚麽事要委託人時，對於被委託者，最怕「黃牛」。因而往往對於被委託者當面下以「不要黃牛」的警告。被委託者，也往往來一個「不是黃牛肩胛」的聲明，表示一定能夠實踐諾言。所以「黃牛」在上海社會中，早已成爲很普遍的術語，至於黃牛黨的所以名爲「黃牛黨」，還是脫胎於「黃牛」一詞，原來這些靠擠軋過活的人，自己沒有貨物，也可以說沒有本錢，是否軋得到手？也在不可知之數，沒有一定把握。所以，要教他們「擺隻肩胛」，是一擺不出來的」，於是就被稱做黃牛了。再如沒有肩胛，自然善於擠軋，而那「黃牛」，的確也有好擠的天性，這或者又是名以「黃牛」的原因之一。

照上說來，我們對於這種黃牛黨，固然覺得可惡，但又滿覺着可憐。

× × ×

講·故·事　給我們的店員聽

·金戈·

顧客是每家商店的衣食父母，照理顧客臨門，店員應該如何的慇勤招待，以博顧客滿意，招致他一次二次，以至永遠的交易，同時還可藉他介紹許多陌生的新顧客來，增加生意，可是迴顧我們商界，能夠做到使顧客滿意的，究有多少？甚至不使顧客惱氣，已算難能可貴了。

譬如：你預備買頂草帽，質料有好壞，價錢有貴賤，尺碼有大小，你終得揀選一下，教店員拿出來，讓你挑選，一二次還能容應你的要求，如果許多時候，還揀不出一頂合乎你所需要的時候，你如果再要請店員拿幾頂出來，那麽他們也許會會臉色一沉，乾脆的回答：「沒有了」。再不然說些不客氣的，老實不客氣，理都懶得理，自管自把帽子拿進櫥窗裏去，試問：這種難堪，你受得下受不下？你下次還有路進這帽店的勇氣嗎？

日本人在別地方，固然顯得醜陋暴戾，但在做生意一點上，卻彬彬有禮，接待顧客，都是笑容可掬，交易成功了，你臨走的時候，固然會來一個九十度鞠躬，送你出門，就是不成功，也是笑嘻嘻地，沒有不高興的表情，這種情形，我們以前在虹口日本人商店裏，大都看到過的，這種禮貌，値得我們店員效法！

記得曾在一本美國雜誌上，看到下面的一個故事，內容大略是這樣的：

紐約一家餐室，一天來了一個很大意的顧客，坐定後，便吩咐僕歐送一盅熱鷄湯，他吩咐下去之後，便靠在桌上翻閱報紙，過了一會，僕歐把鷄湯端了出來，放在桌上，這位顧客漫不經心地一摸盛鷄湯厚玻璃盅的蓋子，勃然大怒，問僕歐道：「我要熱的！你怎麽拿了冷的來？」僕歐不答，拿掉那盅的蓋子，對他說：「先生，這不是熱的嗎？」這位顧客一看果然熱氣騰騰。原來是厚玻璃盅沒有傳熱，所以摸上去外邊不熱。這位顧客便快快地吃了走出。

這個故事，照一般商人的眼光看來，那僕歐百分之百是對的，錯在顧客，但在美國人眼中看來，那位顧客固然失之大意，可是這個僕歐，更是大錯特錯，既不盡職，又失禮貌。原因是當顧客誤認鷄湯是冷的時候，便應該故意承認而拿了冷的，立刻端了進去，然後再端出來，不應該當場說穿是熱的，失了那位顧客的尊嚴，使他覺得自己太冒失而難堪！下次沒有勇氣再到這家餐室裏來進餐。

親愛的店員們；請你們記着這個故事！對你自己的服務前途，一定有很多的幫助！

青滬道上見聞

·新夢·

暑假回里，由青滬路下鄉，在旅途中，所見所聞，足爲讀者報導。

自青滬長途汽車復業後，班次已增加，每小時各有一輛車子對開。上海的車站在嵩山路警察局後面，搭客很擁擠，不過沒有已往秩序紊亂。

車子准時開行，不錯一分一秒，自上海出發後，到虹橋飛機場，照例有守兵上車檢查，除站立的搭客須下車外，坐的不一定要下去。

據說：自本年五月青滬汽車復業後，六月初曾有刼車案發生，地點在十二號橋附近。所以車子到了那邊，搭客還是談虎色變，戒懼於心，賓衆的也不敢中途喊停。

馬路已動工修理，但完工尙非數月不可，雨後初晴，沿途凹處更多，車行其上，顛得坐立不安，患暈船病者，十九爲嘔吐喊吃不消。

單幫已絕跡，搭客十九因公私事而來去，當去暑假期內，來往之男女學生，比平時更多，皆爲回鄉消夏。或來滬投考者，匆匆爲學業而奔波。

車票已由二千漲至三千，軍人公務員可享半價優待，內除票價二千四百元外，附收事業費二百元，教育費四百元，以旅客之多，想青浦之教育工作者待遇，當比鄰縣爲優越吧？

媚妻術

·小市民·

日本政府將在各市鎭開設婚姻指導班，傳授「媚妻術」，以及一般常識。（法國新聞社電）

這該是一件「反常」的事。「日本女人是最理想的妻子」，從來就有過這們一句話，——日本女人在人們心目中差不多都是「賢妻良母」，她們對於丈夫的體貼，無微不至，對於丈夫的一切，唯命是聽，而處理家務，則料井井有條。——一向只有「媚夫」的分兒，怎麽現在竟需要當局鄭重其事地傳授「媚妻術」來？

其原因，我想大概是由於戰敗之後，盟邦軍士到東島的很多，「女心向外」，羣以昂藏七尺之軀的盟國健兒爲對象，熱烈歡迎，乘置本國男子於不顧，或者輕視本國丈夫之故。

如果眞是由於這一緣故，那麽，我們貴國恐怕不久也有傳授「媚妻術」之需要。

向聾子道歉的結果

·嘉歷·

某青年爲了趕上火車，倉皇間和一位耳聾的老人相撞了，他用了許多不必要的話表示道歉，最後他說：「先生，我請你原諒。」

那位老聾子驚愕地問說：「甚麽事？」

「我說，我請你原諒。」那青年特地重複了一遍。

「爲了甚麽事？」

「我踢了你。」

「甚麽事？」

「我踢着你」，那青年大聲地說。

「踢我！你爲甚麽這樣？」

「那是一件意外的事。」青年解釋說。

「那是甚麽事？」聾子又問。

「那是一件意外的事！」青年張聲地說。

「意外的事！在那兒？甚麽時候？有人受傷嗎？」

那老人問了一連串的問題。

逗你一笑

·佳烈·

△不高興

小瑪麗養了一隻金絲雀，羽毛美麗，又善歌唱，歡喜極了。不幸的一天，她的金絲雀竟死了，這使瑪麗心爲之碎，哭了大半日。她的父親爲了安慰他的女兒起見，便找了一只雪茄烟的空盒子，作爲那隻鳥的棺材，幫助她的女兒把那隻死鳥在花園中埋葬起來。殯儀之後，小瑪麗輕聲問他的父親說：「你想，我的金絲雀會升天堂嗎？」「我想牠會吧！」她的父親回答說。「你爲甚麽這樣問呢？」「我是這樣想」，那小孩低聲地說，「要是聖彼得（耶穌的首席弟子，據說是司掌天堂門戶的長官）開了那個盒子，發現裏面沒有雪茄烟，不知道他要怎樣的不高興呢」。

△每次自殺

一位水手剛才向他的女友求婚，並經他的女友答應，一切的問題都很完滿地解決了。他的未婚妻忽然嬌羞地問說：「要是我拒絕你的要求，你會自殺嗎？」「自然，」那位水手回答說。「我每次都這樣做。」

工商法令

所得稅法施行細則（續前）

第二十三條　營利事業以往年度營業之虧損，不得列入本年度計算。

第二十四條　營業收益中已納之所得税，准於應納之所得税總額中扣除之，但已納所得税之收益，按營業總收益比例分攤之税額，少於已納之所得税額時，應以此項比例分攤之税額爲扣除之標準。

第二十五條　本法稱資本實額者，股份有限公司，謂股份兩合公司或有限公司實在繳足之股金。不包括信用或勞務之出資。

前項公司之資本額，在收益年前第三年十二月三十一日以前辦理公司設立登記或變更登記者，應依本法第十三條第二項之規定，調整計算，在第二年一月一日以後登記部份之資本，仍照原登記額計算。

第二十六條　本法第十三條第二項所稱之物價指數，指由主管徵收機關於每年開徵前，就當地公認確當之指數一種或數種，選請上級主管機關核定公告，其當地尚無此項指數者，由主管徵收機關自行編製，呈請核定，並公告之。

第二十七條　股份有限公司，股份兩合公司及有限公司在營業年度中資本額有增減者，應以該年度各月末資本之平均額，爲該年度之資本額。

第二十八條　營利事業之所得，納税義務人於申報時，提出財產目錄，資產負債表及損益計算書或其他足資證明其所得額之賬簿文據。

第二十九條　營利事業之營業期間不滿一年或變更營業年度者，納税義務人應於結算後二十日內，依規定手續，報告其所得額於當地主管徵收機關。但仍繼續營業者，得展至結算後一個月內申報之。

第三十條　營利事業因合併，解散，歇業，轉讓。經清算或清理之所得，納税義務人應於結算日起二十日內，依規定手續，報告其所得額於當地主管徵收機關。

第三十一條　前條之營利事業，因破産而清理者，由破産管理人負責申報納税。因合併轉讓而歇業者，其合併後之營業或承頂者，應負扣繳税款之義務。如不明已歇業之所得額或應納税額時，得報請當地主管徵收機關調查核定。再行扣繳之。

第三十二條　營利事業於合併，解散，歇業，轉讓，清算或受破産之宣告，於清理時，除其剩餘資產應按時價估價計算純益課税外。仍有所得者。其所得一律照本法第六條税率課税。

前項所得之計算，以剩餘財産額減去已課所得税者外，超過原有資本實額之部份，爲其所得額。

第三十三條　本法第二類甲項所得之稱薪給報酬者，謂公務人員及被僱用之自由職業者，與各業雇傭人員，在職務或工作上所受之薪給，津貼，年金，獎金，退職金，養老金及其他給與金。但公務人員因公支領之費用。不在此限。

第三十四條　本法第二類乙項所得之稱業務或技藝報酬者，謂律師，會計師，工程師，醫師，藥師及戲劇藝員，演員等自由職業者之自營業務之收入，或獨立營生者其技藝之報酬。

第三十五條　本法稱公務人員者。謂由公庫支領薪給報酬之左列人員。

一　各級政府及其所屬機關之人員。

二　海陸空軍官佐及勤務人員。

三　國立或省市縣立學校之職員，教員。

四　官營事業之人員。

五　地方自治機關之人員。

六　其他依法令從事公務之人員。

第三十六條　第二類甲項所得之以居所爲業務所者。其房租之減除。應比例扣算。但不得超過租金總額百分之六十。

其業務上必需之舟車旅費。以所有報酬者爲限。但不得超過其各個報酬額百分之三十。

第三十七條　第二類甲項所得之稱其他直接必要之費用者。包括公會會費，在業務所內住宿或供膳之業務使用人膳宿開支。業務進行上之公課。複委託費，業務用具之修理費，廣告費，郵電文具消耗及其他雜費。

第三十八條　自由職業者之設有聯合業務所者。應就其分攤之約定。各別計算。其收入或支出設有兩個以上之業務所。各有其獨立之帳簿者。應分別計算其所得額。其兼營本業務有關之營利事業者之薪給報酬所得與營利所得。應分別計算課税。

第三十九條　第二類甲項所得。應於每年年終結算一次。其結算有定期者。從其定期。

第四十條　第二類甲項所得納税義務人。於申報時。應提出收支計算書或其他足資證明其所得額帳簿文據。

（待續）

中國航空公司各綫飛航班期一覽表

出發地點	經過地點	到達地點	班次
上海	[illegible]	重慶	[illegible]
上海	[illegible]	重慶	[illegible]
重慶	[illegible]	上海	[illegible]
重慶	[illegible]	上海	[illegible]
[illegible]	[illegible]	[illegible]	[illegible]

京滬綫行車時刻表

上行車（上海至南京）

站名	滬京四等客車	滬京三等客車	滬京頭二等特別快車（飆旋號）	滬錫二三等區間車	錫山號遊覽車	滬京頭二三等特別快車	滬京頭二等特別快車	滬錫二三等特快區間車	滬常二三等區間車	滬京四等混合車	滬錫二三等區間車	滬京頭二三等夜特快車	滬京頭二等夜特快車（臥車）
上海北站開	1·20	5·00	7·00	7·30	8·30	9·00	11·00	12·30	15·20	16·20	17·50	21·00	22·00
眞如	—	5·24	—	—	—	—	—	—	15·42	—	18·12	—	—
南翔	—	5·40	—	7·56	—	—	11·27	12·56	15·58	—	18·28	—	—
黃渡	—	5·54	—	—	—	—	—	—	16·10	—	18·47	—	—
安亭	—	6·08	—	8·15	—	—	11·46	—	16·36	—	19·01	—	—
天福庵	—	6·19	—	—	—	—	—	—	16·47	—	19·16	—	—
陸家浜	—	6·31	—	8·31	—	—	—	—	16·59	—	—	—	—
崑山	2·43	6·51	—	8·56	—	10·06	12·15	13·44	17·22	—	19·46	22·34	—
正儀	—	7·09	—	9·12	—	—	—	—	17·50	—	—	—	—
唯亭	—	7·21	—	9·25	—	—	—	—	18·02	—	—	—	—
外跨塘	—	7·36	—	—	—	—	—	—	18·18	—	—	—	—
官瀆里	—	7·47	—	—	—	—	—	—	18·29	—	—	—	—
蘇州到	3·34	7·54	8·41	9·46	10·07	10·47	12·58	14·31	18·35	19·51	20·40	23·32	0·11
蘇州開	3·44	8·02	8·48	9·52	10·12	10·55	13·06	14·41	18·41	20·06	20·47	23·39	0·18
滸墅關	4·09	8·21	—	—	—	—	—	—	19·00	—	—	—	—
望亭	—	8·36	—	—	—	—	13·37	—	19·15	—	—	—	—
周涇巷	—	8·53	—	—	—	—	—	—	19·32	—	—	—	—
無錫南門	—	9·06	—	—	—	—	—	—	19·44	—	—	—	—
無錫到	4·53	9·14	9·36	10·40	11·00	11·43	14·03	15·30	19·53	21·21	21·50	0·35	1·11
無錫開	4·59	9·20	9·42			11·50	14·09		19·58	21·31		0·42	1·17
石塘灣	5·16	9·37	—			—	—		20·15	—		—	—
洛社	5·24	10·13	—			—	14·29		20·23	—		—	—
橫林	5·39	10·28	—			—	14·41		20·38	22·11		—	—
戚墅堰	5·51	10·40	—			—	14·52		20·50	—		—	—
常州到	6·07	10·56	10·31			12·47	15·08		21·05	22·43		1·40	2·18
常州開	6·30	11·07	10·41			12·57	15·18			23·03		1·50	2·28
新閘	6·45	11·24	—			—	—			—		—	—
奔牛	7·02	11·45	—			—	15·44			23·39		—	—
呂城	7·16	11·59	—			—	—			—		—	—
陵口	7·32	12·16	—			—	—			—		—	—
丹陽到	7·47	12·30	—			13·49	16·16			0·42		2·55	3·32
丹陽開	7·57	12·38				13·53	16·20			1·00		2·59	3·36
新豐	8·11	12·52	—			—	16·34			1·19		—	—
辛豐	8·30	13·17	—			—	—			—		—	—
鎭江南門	8·41	13·28	—			—	16·57			—		—	—
鎭江西站到	8·48	13·35	12·08			14·30	17·04			1·57		3·45	4·21
鎭江西站開	9·11	13·42	12·15			14·38	17·13			2·10		3·53	4·28
高資	9·30	14·01	—			—	—			—		—	—
橋頭鎭	—	14·12	—			—	—			—		—	—
下蜀	9·54	14·24	—			—	—			—		—	—
龍潭	10·11	14·41	—			—	17·58			3·12		—	—
棲霞山	—	14·57	—			—	—			—		—	—
堯化門	10·40	15·13	—			—	—			3·58		—	—
和平門	11·18	15·30	—			—	18·35			4·19		—	—
南京到	11·30	15·40	13·35			16·10	18·45			4·35		5·30	6·00

下行車（南京至上海）

站名	錫滬二三等區間車	常滬二三等區間車	京滬四等客車	錫滬二三等特快區間車	京滬三等客車	京滬頭二三等特別快車	錫山號遊覽車	京滬頭二等特別快車	錫滬二三等區間車	京滬頭二等特別快車（飆旋號）	京滬四等混合車	京滬頭二三等夜特快車	京滬頭二等夜特快車（臥車）
南京開			2·50		7·00	9·00		11·00		15·50	17·00	21·00	22·00
和平門			3·04		7·14	—		11·16		—	17·20	—	—
堯化門			3·22		7·32	—		—		—	17·45	—	—
棲霞山			—		7·46	—		—		—	—	—	—
龍潭			3·49		8·02	—		11·53		—	18·33	—	—
下蜀			—		8·19	—		—		—	—	—	—
橋頭鎭			4·20		8·31	—		—		—	—	—	—
高資			4·47		8·42	—		—		—	—	—	—
鎭江西站到			5·04		8·59	10·20		12·49		17·11	19·03	22·56	23·56
鎭江西站開			5·11		9·09	10·27		12·56		17·18	19·16	23·06	0·05
鎭江南門			5·20		9·18	—		13·07		—	—	—	—
辛豐			5·31		9·29	—		—		—	—	—	—
新豐			5·50		9·48	—		13·31		—	20·28	—	—
丹陽到			6·02		10·00	11·03		13·42		—	20·43	23·59	0·58
丹陽開			6·07		10·08	11·06		13·51			20·53	0·03	1·02
陵口			6·23		10·24	—		—		—	—	—	—
呂城			6·40		10·41	—		—		—	—	—	—
奔牛			7·00		11·01	—		14·32		—	21·12	—	—
新閘			7·15		11·22	—		—		—	—	—	—
常州到			7·28		11·35	12·03		14·56		18·51	22·14	1·20	2·25
常州開		6·10	7·38		11·45	12·13		15·10		19·01	22·45	1·42	2·35
戚墅堰		6·28	7·56		12·03	—		15·29		—	—	—	—
橫林		6·40	8·08		12·18	—		15·41		—	23·20	—	—
洛社		6·55	8·23		12·33	—		15·58		—	—	—	—
石塘灣		7·03	8·31		13·07	—		—		—	—	—	—
無錫到		7·18	8·40		13·22	13·03		16·11		19·48	23·57	2·32	3·24
無錫開	6·00	7·24	8·52	12·00	13·28	13·09	15·45	16·17	17·00	19·55	0·10	2·39	3·30
無錫南門	—	7·34	9·08	—	13·38	—	—	—	—	—	—	—	—
周涇巷	—	7·46	9·30	—	13·52	—	—	—	—	—	—	—	—
望亭	—	8·03	—	—	14·09	—	—	16·46	17·29	—	—	—	—
滸墅關	—	8·23	10·28	—	14·24	—	—	—	17·41	—	—	—	—
蘇州到	7·03	8·39	10·45	12·50	14·37	13·57	16·32	17·11	17·55	20·43	1·50	3·32	4·23
蘇州開	7·12	8·50	10·53	13·00	14·45	14·05	16·37	17·18	18·03	20·51	2·10	3·39	4·30
官瀆里	—	8·59	—	—	14·53	—	—	—	—	—	—	—	—
外跨塘	7·38	9·10	—	—	15·05	—	—	—	—	—	—	—	—
唯亭	7·53	9·27	—	—	15·20	—	—	—	—	—	—	—	—
正儀	8·16	9·43	—	—	15·32	—	—	—	—	—	—	—	—
崑山	8·34	10·08	11·50	13·46	15·51	14·50	—	18·05	18·49	—	—	4·28	—
陸家浜	8·52	10·26	—	—	16·09	—	—	—	19·06	—	—	—	—
天福庵	9·13	10·38	—	—	16·21	—	—	—	—	—	—	—	—
安亭	9·40	10·49	—	—	16·33	—	—	18·35	—	—	—	—	—
黃渡	9·54	11·03	—	—	16·48	—	—	—	—	—	—	—	—
南翔	10·06	11·29	—	14·29	17·00	—	—	18·56	19·39	—	—	—	—
眞如	10·22	11·45	—	—	17·16	—	—	—	—	—	—	—	—
上海北站到	10·35	12·00	13·25	14·50	17·30	15·50	18·20	19·20	20·00	22·30	4·50	5·35	6·20